

जलउपयोग गुरुयोजना तथा जिविकोपार्जन कार्यान्वयन योजना

तलकोट गाउँपालिका

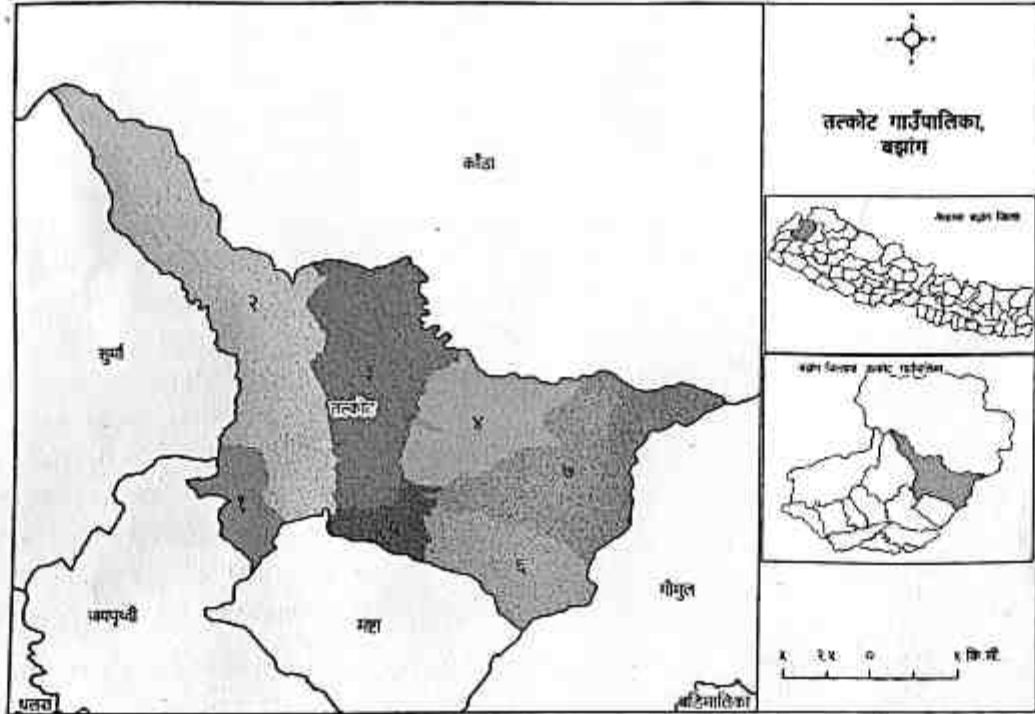

चैत्र २०७५



तलकोट गाउँपालिकाको कार्यालय,
सुदूरपश्चिम प्रदेश, बझाङ

प्राविधिक सहयोग : ग्रामीण जलस्रोत ब्यवस्थापन परियोजना, तेस्रो चरण



तलफोटी गाउँपालिकाको कार्यालय,
सुदूरपश्चिम प्रदेश, बझाङ



प.सं :

च.नं. :

धन्यवाद ज्ञापन

स्थानिय निकायलाई नेपालको सविधान एवं स्थानीय सरकार संचालन ऐन २०७४ ले दिएका प्रचलित कानूनहरूको परिधि भित्र रही स्थानिय श्रोत साधन एवं सम्पदाहरूको उचित व्यवस्थापन गर्ने कार्य अन्तरगत आफ्ना क्षेत्रगत योजना निर्माण तथा कार्यान्वयन गर्ने अधिकार भए अनुरूप यस स्वामीकार्तिक खाँपर गाउँपालिकामा जलउपयोग गुरुयोजना तथा जिविकोपार्जन कार्यान्वयन योजनाका विभिन्न सुट्टकिलाहरू सहभागितात्मक र समावेशी योजना प्रकृयाका माध्यमबाट सम्पन्न गर्दै गाउँपालिकाको गुरुयोजना तथा जिविकोपार्जन कार्यान्वयन योजनाको दस्तावेज तयार पार्न सफल भएका छौं । गाउँपालिका क्षेत्र भित्र प्रत्येक वडामा सघन सामाजिक र प्राविधिक विश्लेषणको आधारमा तयार पारिएको यस गुरुयोजनाले खानेपानी, सिंचाई, उर्जा, वातावरण तथा पर्यावरण संरक्षण, स्वच्छता तथा सरसफाइ प्रवर्द्धनका साथै जिविकोपार्जन सम्बन्धित योजनाहरूलाई समाविष्ट गरेको छ । विद्यमान स्थितिसँग अवगत हुनु र भविष्यका लागि योजना तयार पार्नुले मात्र नागरिकका अपेक्षा सम्बोधन गर्न सक्दैन । योजनाको सफल कार्यान्वयन पक्षलाई समेत लाभ प्राप्तिका लागि उत्तिकै ध्यान दिनु जरुरी हुन्छ । यस सन्दर्भमा यस गाउँपालिकाको जलउपयोग गुरुयोजना तथा जिविकोपार्जन कार्यान्वयन योजना निर्माणमा संलग्न गाउँपालिकाका सम्पूर्ण जननिर्वाचित प्रतिनिधिहरू, सकृय सम्पूर्ण राजनैतिक दल, समाजसेवी, महिला, अगुवा कृषकहरू, बुद्धिजिवि, गाउँपालिकाका कर्मचारीहरू लगायत गाउँपालिकामा क्रियासिल विभिन्न संघ-संस्था तथा आम जनसमुदायहरूमा हार्दिक कृतज्ञता व्यक्त गर्न चाहन्छु । जलउपयोग गुरुयोजना तथा जिविकोपार्जन कार्यान्वयन योजना निर्माणमा प्राविधिक तथा आर्थिक सहयोग सहित प्रतिवेदन तयार गर्नमा सहयोग गर्ने ग्रामीण जलश्रोत व्यवस्थापन परियोजना, तेश्रो चरण (Rural Village Water Resources Management Project, RVWRMP- III), गाउँपालिका लगायत सम्बद्ध संस्था तथा सम्बन्धित विज्ञहरूमा विशेष आभार प्रकट गर्न चाहन्छु ।

यस गाउँपालिकाले भविष्यमा आफ्नै श्रोतबाट सञ्चालन गर्ने जलश्रोत तथा जिविकोपार्जन सम्बन्धी योजनाहरू कार्यान्वयन गर्दा वा अन्य बाह्य निकायको सहयोगमा कार्यान्वयन गर्दा यस गुरुयोजनामा तय गरिएको प्राथमीकताक्रमको अनिवार्य रूपमा अनुसरण एवं पालना गर्ने तथा गराउने प्रतिवद्धता समेत व्यक्त गर्दछु । गाउँपालिका आफैले निर्माण गरेको जलउपयोग गुरुयोजनाको कार्यान्वयनमा समेत योजना निर्माणका समय जस्तै सरोकारवाला सम्पूर्ण महानुभावहरूको साथ सहयोग पाउनेमा आशाचित हुँदै जलउपयोग गुरुयोजना तथा जिविकोपार्जन कार्यान्वयन योजनाको सफल कार्यान्वयनका लागि सम्पूर्णमा हार्दिक अपिल गर्दछु ।

(लाल बहादुर विष्ट)

गाउँपालिका अध्यक्ष

लाल बहादुर विष्ट
गाउँपालिका अध्यक्ष

विषय-सूची



१	अध्याय : परिचय	१
१.१	जनउपयोग गुरुोजनाको अवधारणा तथा परिचय.....	१
१.२	जनउपयोग गुरुोजनाको उद्देश्यहरू.....	२
१.३	त्रिबिकोपार्जन कार्यान्वयन योजनाको मुख्य दृष्टिकोण तथा उद्देश्यहरू.....	३
१.४	जनउपयोग गुरुोजना र मुशासन	३
१.५	जनउपयोग गुरुोजनाले समेट्ने क्षेत्र.....	३
१.६	जनउपयोग गुरुोजना तयारी प्रकृया तथा चरणहरू.....	५
१.६.१	तयारी तथा पूर्व योजना तर्जुमा चरण.....	५
१.६.२	क्षमता विकास चरण.....	५
१.६.३	अध्ययन चरण.....	६
१.६.४	योजना तर्जुमा चरण.....	६
१.६.५	कार्यान्वयन चरण.....	७
१.७	जनउपयोग गुरुोजना तयारीका सैद्धान्तिक आधारहरू.....	७
१.७.१	राष्ट्रिय तथा अन्तर्राष्ट्रिय प्रचलित सन्तुनहरू.....	७
१.७.२	गाउँपालिकाको जनउपयोग गुरुोजना तर्जुमा प्रकृया.....	९
१.७.३	जनउपयोग गुरुोजना र त्रिबिकोपार्जन कार्यान्वयन योजना तयारीका मुख्य मितिहरू.....	१०
२	अध्याय : गाउँपालिकाको पार्वर्षिचित्र	११
२.१	अवस्थिति तथा भुगोल.....	Error! Bookmark not defined.
२.२	गाउँपालिकाको जातिगत आधारमा घरधुरीहरूको विवरण.....	१३
२.३	भू-उपयोग विवरण.....	१३
२.४	प्रमुख खोलानालाहरू.....	१५
२.५	जनउपयोग गुरुोजनामा जलवायु परिवर्तन र जोषिम व्यवस्थापन.....	१५
२.६	गाउँपालिकाको साक्षात् आर्पुतीको बर्तमान अवस्था.....	१६
२.७	मौसमी पाषो.....	१६
२.८	स्थानीय रक्ष प्राथिधिक जनसक्ति तथा मानव संसाधन.....	१७
२.९	उपलब्ध सेवाकेन्द्र, कार्यालय तथा कार्यरत संघसंस्थाहरू.....	१८
२.१०	स्थानीय निर्माण सामग्रीहरू उपलब्धताको अवस्था.....	१८
२.११	विद्यमान सामुदायिक संस्थातया सहकारीहरूको बर्तमान अवस्था.....	१९

३ अध्याय : विद्यमान जनश्रोतको अवस्था..... २०



३.१	विद्यमान जनश्रोतहरूको विरलेषण.....	20
३.१.१	जनश्रोतको सध्या तथा प्रकारका आधारमा विरलेषण.....	21
३.१.२	जनश्रोतहरूको क्षमता आधारमा विरलेषण.....	21
३.१.३	जनश्रोतहरूको अवस्थितिका आधारमा विरलेषण.....	22
३.१.४	जनश्रोतहरूको गुणस्तरका आधारमा विरलेषण.....	23
३.१.५	जनश्रोतमा विवाद.....	24
३.२	विद्यमान खानेपानी, सरसफाइ तथा स्वच्छताको अवस्था विरलेषण.....	24
३.२.१	विद्यमान खानेपानी योजनाहरू, नाभान्वित घरधुरी तथा सञ्चालन अवस्था.....	24
३.२.२	विद्यमान खानेपानी योजनाहरूको सस्यागत तथा मर्मत सभार व्यवस्थापनको अवस्था.....	24
३.२.३	गाउँपालिका स्तरिय सरसफाइ तथा स्वच्छताको विद्यमान अवस्था.....	25
३.२.४	सस्यागत तथा विद्यालयहरूको खानेपानी, सरसफाइ तथा स्वच्छताको अवस्था.....	26
३.२.५	स्वास्थ्य सस्या तथा क्लिनिक.....	26
३.२.६	खानेपानीको वर्तमान अवस्था तथा पहुँच.....	27
३.२.७	विद्यमान खानेपानी प्रयोगको सुविधास्तर विरलेषण.....	28
३.३	विद्यमान सिंचाई योजनाहरूको सञ्चालन तथा मर्मत सम्भारको अवस्था.....	30
३.३.१	विद्यमान सिंचाई योजनाहरूको सञ्चालन अवस्था तथा नाभान्वित घरधुरीहरू.....	30
३.३.२	विद्यमान सिंचाई योजनाहरूको सस्यागत तथा मर्मत सम्भारको अवस्था.....	31
३.४	शामीय जलउर्जा.....	31
३.४.१	विद्यमान जलउर्जा तथा नाभान्वित क्षेत्रहरू.....	31
३.४.२	विद्यमान जलउर्जा क्षेत्रका योजनाहरूको संचालन तथा मर्मत सभारको सस्यागत अवस्था.....	32
३.५	वैकल्पिक तथा नविकरणीय उर्जा.....	32
३.५.१	विद्यमान वैकल्पिक उर्जाको अवस्था.....	32
३.५.२	वातावरण तथा पर्यावरण संरक्षणको विद्यमान अवस्था.....	32
३.६	निर्माणाधिज जनश्रोत सम्बन्धि योजनाहरूको वर्तमान अवस्था.....	33

४ अध्याय : परिकल्पना तथा रणनीति ३३

४.१	गाउँपालिकाको क्षेत्रगत परिकल्पना तथा योजना छनौटका आधारहरू.....	33
४.१.१	खानेपानी, सरसफाइ तथा स्वच्छता क्षेत्रको आबधिक परिकल्पना तथा रणनीतिहरू.....	33
४.१.२	सिंचाई तथा विविकोपार्जन क्षेत्रको आबधिक परिकल्पना तथा रणनीतिहरू.....	34
४.१.३	वातावरण तथा पर्यावरण क्षेत्रको आबधिक परिकल्पना तथा रणनीतिहरू.....	35

संलग्न तालिकाहरूको सुची :



तालिका नं १ : जनउपयोग मुक्तोजना तथा सेवा प्रमुखहरूको विवरण.....	11
तालिका नं २ : गाउँपालिकाको आतिथ्य आधारमा धरपुती विवरण.....	13
तालिका नं ३ : गाउँपालिकाको बडागात रुपमा भू-उपयोग सम्बन्धि विवरण.....	14
तालिका नं ४ : बडागात रुपमा छाडान्न आपूर्तीको अवस्था.....	16
तालिका नं ५ : गाउँपालिकाका महिला र पुरुषहरूको मौसमी काममा व्यस्त हुने अवस्था.....	17
तालिका नं ६ : बडागात रुपमा उपनद्य स्थानिय रक्ष जनशक्तीहरूको विवरण.....	18
तालिका नं ७ : बडागात रुपमा उपनद्य स्थानिय सेवाकेन्द्रहरू.....	18
तालिका नं ८ : बडागात रुपमा सामुदायिक संस्थाहरूको वर्तमान अवस्था.....	19
तालिका नं ९ : बडागात रुपमा जनश्रोतहरूको प्रकारका आधारमा बिध्वेशण.....	21
तालिका नं १० : बडागात रुपमा पानीका श्रोतहरूको क्षमता बिध्वेशण.....	22
तालिका नं ११ : बडागात रुपमा जलश्रोतहरूको अवस्थिति बिध्वेशण.....	23
तालिका नं १२ : बडागात रुपमा जलश्रोतहरूको गुणस्तर बिध्वेशण.....	24
तालिका नं १३ : घरतयमी सरसफाइ तथा स्वच्छताको विद्यमान अवस्था.....	25
तालिका नं १४ : बिद्यालय तथा संस्थागत सरसफाइ र स्वच्छताको विद्यमान अवस्था.....	26
तालिका नं १५ : स्वास्थ्य संस्थाबाट अपचार तथा परामर्श लिएका विरामी संख्या र रोगहरूको अवस्था.....	27
तालिका नं १६ : बडागात रुपमा खानेपानी उपयोगको वर्तमान अवस्था.....	28
तालिका नं १७ : खानेपानीको विद्यमान सुविधास्तर वर्गिकरण तथा बिध्वेशण गर्ने सूचकाङ्क.....	29
तालिका नं १८ : गाउँपालिकाको आधार भर्ष र मुक्तोजना समाबोजन समयको धरपुती र सुविधास्तर.....	30
तालिका नं १९ : विद्यमान सिंचाइ योजनाहरूको सन्धानन अवस्था तथा नामान्वित धरपुतीहरू.....	30
तालिका नं २० : विद्यमान जलजो क्षेत्रका योजनाहरू र संचालन अवस्था.....	31
तालिका नं २१ : गाउँपालिकाको बडागात रुपमा वैकल्पिक उर्जा प्रयोगको विद्यमान अवस्था.....	32
तालिका नं २२ : निर्माणधिन योजनाहरू र नामान्वित धरपुती विवरण.....	33
तालिका नं २३ : पन्ध्र बर्षीय योजनाहरूको मारोस विवरण.....	37
तालिका नं २४ : प्रस्तवित बहुउपयोगी योजनाहरूको विवरण.....	38
तालिका नं २५ : प्रस्तवित खानेपानी योजनाहरूको विवरण.....	39
तालिका नं २६ : प्रस्तवित सिंचाई कुलो योजनाहरूको विवरण.....	39
तालिका नं २७ : प्रस्तवित मधु सिंचाई योजनाहरूको विवरण.....	40
तालिका नं २८ : प्रस्तवित लघुजलविद्युत् क्षेत्रका योजनाहरूको विवरण.....	41



५.१.१	घापीय जलउती माथीक आवधिक योजना	35
५	अध्याय : जलउपयोग गुरुयोजना	३६
५.१	गाउँपालिकाको पन्थ घापीय तथा आवधिक योजना	37
५.१.१	बहुउपयोगी योजना प्रचालनी	38
५.१.२	छानेपानी योजनाहरू	38
५.१.३	सिंचाई योजनाहरू	39
५.१.४	घापीय उती योजना	40
५.१.५	वातावरण तथा पयोवरण	42
५.२	जलउपयोग गुरुयोजना कार्यान्वयन रणनीति	43
५.२.१	छानेपानी तथा सरसफाई स्वच्छता रणनीति	43
५.२.२	गुरुयोजनाको कार्यान्वयनमा सुरागन तथा नैगिक समावेशीकरण	44
६	अध्याय : जिविकोपार्जन कार्यान्वयन योजना	४४
६.१	तलकोट गाउँपालिकाको जिविकोपार्जन कार्यान्वयन आवधिक योजना	45
६.१.१	बस्तु तथा सेवा विकास र विस्तार क्षेत्रका क्रियाकलापहरू	45
६.१.२	उत्पादन सम्बन्धि क्षेत्रका क्रियाकलापहरू	47
६.१.३	व्यवसाय तथा उद्यमशिलता विकास सम्बन्धि क्रियाकलापहरू	48
६.१.४	बजार विकास तथा प्रवर्द्धन सम्बन्धि क्षेत्रका क्रियाकलापहरू	49
६.१.५	घरवारी व्यवस्थापन तथा सिंचाई योजना	50
६.१.६	व्यावसायिक क्षेत्री तथा उत्पादनाका लागि प्राथमिकीकरण गरिएका मुख्य बालिहरू	51
६.१.७	जिविकोपार्जन कार्यान्वयन योजना रणनीति	52
७	अध्याय : गुरुयोजनाको अनुगमन, कार्यान्वयन तथा बजारीकरण	५३
७.१	जलउपयोग गुरुयोजना कार्यान्वयन तथा अनुगमन	53
७.२	जलउपयोग गुरुयोजनाको अघावधि	53
७.३	जलउपयोग गुरुयोजना बजारीकरण तथा परिचालन रणनीति	54



तालिका नं. २९ : प्रस्तावित मुधारिएको पानीघट्ट क्षेत्र विकासको विवरण	41
तालिका नं. ३० : प्रस्तावित बालाबरण तथा पयोवर्षी योजनाहरूको विवरण.....	42
तालिका नं. ३१ : पालिकाको समग्र जीविकोपार्जनको पञ्चवर्षीय योजना विवरण.....	45
तालिका नं. ३२ : पालिकाको भस्तु तथा सेवा विकास र विस्तारको पञ्चवर्षीय योजना विवरण	46
तालिका नं. ३३ : गाउँपालिकाको भस्तु र सेवा विकास तथा विस्तार सम्बन्धि पञ्चवर्षीय योजनाको वडागत विवरण	46
तालिका नं. ३४ : गाउँपालिकाको जीविकोपार्जनका सम्बन्धि कृषिमा आधारित समग्र योजनाको विवरण.....	47
तालिका नं. ३५ : गाउँपालिकाको जीविकोपार्जनका सम्बन्धि कृषिमा आधारित योजनाको वडागत विवरण.....	48
तालिका नं. ३६ : गाउँपालिकाको पशुपालन तथा उद्यमशीलता विकास सम्बन्धि योजनाको विवरण	49
तालिका नं. ३७ : गाउँपालिकाको पालिकाको बजार विकास तथा प्रवर्द्धन पञ्चवर्षीय योजना विवरण.....	49
तालिका नं. ३८ : गाउँपालिकाको बजार विकास तथा प्रवर्द्धन सहजताको आधारमा स्थान वा वडागत योजना विवरण.....	50
तालिका नं. ३९ : गाउँपालिकाको घरवारी व्यवस्थापन सम्बन्धि तथ्य	51
तालिका नं. ४० : व्यवसायिक उत्पादनका लागि वडा अनुसार प्राथमिकीकरण गरिएका मुख्य बानिहरू	51

संलग्न चित्रहरूको सूची

चित्र नं. १ : जलउपयोग गुरुयोजना तथा जलश्रोत व्यवस्थापन कृपी	5
चित्र नं. २ : जलउपयोग गुरुयोजना तयारीका मुख्य चरण तथा घुम्किलाहरू	7
चित्र नं. ३ : विगो विकास योजना अन्तर्गत छानेपानी तथा सरसफाइको लक्षहरू.....	9
चित्र नं. ४ : गाउँपालिकाको जातिगत आधारमा घरधुरी विघ्नेशज	13
चित्र नं. ५ : गाउँपालिकाको भू-उपयोग सम्बन्धि अवस्था विघ्नेशज	14
चित्र नं. ६ : गाउँपालिकाको छाछान्ना आपूर्तिको अवस्था विघ्नेशज.....	16
चित्र नं. ७ : गाउँपालिकाका मानिसहरूको मौसमी काममा व्यस्त हुने अवस्था.....	17
चित्र नं. ८ : गाउँपालिकामा उपलब्ध जलश्रोतहरूको अवस्था विघ्नेशज	20
चित्र नं. ९ : जलश्रोतहरूको उपलब्धता र प्रकारका आधारमा विघ्नेशज	21
चित्र नं. १० : जलश्रोतहरूमा उपलब्ध पानीको परिमाणका आधारमा विघ्नेशज.....	21
चित्र नं. ११ : उपलब्ध जलश्रोतहरूको अवस्थिति तथा उचाइका आधारमा विघ्नेशज.....	22
चित्र नं. १२ : विद्यमान जलश्रोतहरूमा उपलब्ध पानीको गुणस्तर विघ्नेशज	23
चित्र नं. १३ : विभिन्न रोगहरू सम्बन्धि स्वास्थ्य संस्थाहरूको तथ्यांक विघ्नेशज	26
चित्र नं. १४ : गाउँपालिकाको विद्यमान छानेपानीको अवस्था विघ्नेशज विघ्नेशज	27
चित्र नं. १५ : घरधुरीहरूले बर्तमान छानेपानीको सुविधास्तर विघ्नेशज	29
चित्र नं. १६ : क्षेत्रगत योजनाहरूको अनुमानित लागत तथा प्रस्तावित घरधुरी विवरण.....	37

संलग्न अनुसूचीहरूको सुची
 तलशेट, काठमाडौं
 विद्युत् विभाग

अनुसूचि नं. १	टोल स्तरीय जनमंछ्या तथा घरधुरीहरूको विवरण
अनुसूचि नं. २	टोल अनुसार कृषि तथा अन्य पेशागत विवरण
अनुसूचि नं. ३	टोल स्तरीय सरसफाइको विद्यमान अवस्था
अनुसूचि नं. ४	विद्यमान सामुदायिक संस्थाहरूको हालको अवस्था
अनुसूचि नं. ५	विद्यमान सहकारी संस्थाहरूको वर्तमान सञ्चालन अवस्था
अनुसूचि नं. ६	विद्यमान विद्यालय तथा संस्थागत सरसफाई र खानेपानीको वर्तमान अवस्था
अनुसूचि नं. ७	विद्यमान जलस्रोतहरूको क्षमता, प्रकार, अवस्थिती लगायतको विस्तृत विवरण
अनुसूचि नं. ८	स्वाध्यचौकी बाट प्राप्त स्वास्थ्य सम्बन्धि विवरण
अनुसूचि नं. ९	गाउँपालिकामा विभिन्न स्थानिय सामाग्रीहरूको उपलब्धताको अवस्था
अनुसूचि नं. १०	टोल अनुसार खानेपानी प्रयोगको वर्तमान अवस्था
अनुसूचि नं. ११	टोल अनुसार खानेपानी वर्तमान सुविधास्तर तथा कठिनता विप्लेपण
अनुसूचि नं. १२	विद्यमान खानेपानी योजनाहरूको सञ्चालन अवस्था
अनुसूचि नं. १३	विद्यमान खानेपानी योजनाहरूको मर्मत सम्भार तथा संस्थागत अवस्था
अनुसूचि नं. १४	विद्यमान परम्परागत सिंचाइ कुलो योजनाहरूको सञ्चालन तथा व्यवस्थापनको अवस्था
अनुसूचि नं. १५	विद्यमान लघु सिंचाइ योजनाहरूको सञ्चालन तथा व्यवस्थापनको अवस्था
अनुसूचि नं. १६	विद्यमान सुधारिएको तथा परम्परागत घट्ट योजनाहरूको वर्तमान सञ्चालन अवस्था
अनुसूचि नं. १७	विद्यमान लघुजलविधुत् योजनाहरूको हालको सञ्चालन तथा मर्मत सम्भारको अवस्था
अनुसूचि नं. १८	विद्यमान बहुउद्देशिय योजनाहरूको हालको सञ्चालन तथा मर्मत सम्भारको अवस्था
अनुसूचि नं. १९	निर्माणाधिगन जलश्रोतसम्बन्धि योजनाको वर्तमान अवस्था
अनुसूचि नं. २०	तर्जुमा गरिएका बहुउद्यउपयोगी योजनाहरूको प्राथमिकताक्रम अनुसारको सुचि
अनुसूचि नं. २१	तर्जुमा गरिएका खानेपानी योजनाहरूको प्राथमिकताक्रम अनुसारको सुचि
अनुसूचि नं. २२	तर्जुमा गरिएका परम्परागत सिंचाइ योजनाहरूको प्राथमिकताक्रम अनुसारको सुचि
अनुसूचि नं. २३	तर्जुमा गरिएका आधुनिक तथा लघु सिंचाइ योजनाहरूको प्राथमिकताक्रम अनुसारको सुचि
अनुसूचि नं. २४	तर्जुमा गरिएका लघुजलविधुत् योजनाहरूको प्राथमिकताक्रम अनुसारको सुचि
अनुसूचि नं. २५	तर्जुमा गरिएका सुधारीएको पानीघट्ट प्राथमिकता क्रम योजनाहरूको सुचि
अनुसूचि नं. २६	तर्जुमा गरिएका बातावरण तथा जलवायु परिवर्तन अनुकूलन सम्बन्धि योजनाहरूको सुचि
अनुसूचि नं. २७	गाउँपालिकामा कार्यरत विभिन्न गैर सरकारी संस्थाहरु तथा सरोकारवालाहरूको विवरण



१ अध्याय परिचय

१.१ जलउपयोग गुरुयोजनाको अवधारणा तथा परिचय

नेपालको संविधान २०७२ बाट प्राप्त अधिकार, स्थानीय सरकार संचालन ऐन २०७४ मा उल्लेखित अधिकार क्षेत्रहरू, दिगो विकास लक्ष्य (सन् २०१६-२०३०) क्षेत्रगत विकास योजनाहरू, राष्ट्रिय तथा अन्तर्राष्ट्रिय लक्ष्यहरूलाई प्राप्त गर्न र प्रभावकारी जलस्रोत व्यवस्थापन द्वारा नागरिकको मौलिक अधिकार सुरक्षण गर्न व्यवस्थित योजना तर्जुमा गर्न आवश्यक देखिन्छ।

यसरी संविधान, ऐन नियमावलिहरूले गरेका प्रबन्ध तथा दीगो विकास लक्ष्यहरू हासिल गर्नमा जलउपयोग गुरुयोजनाले गाउँपालिकाहरूलाई एकिकृत जलस्रोत व्यवस्थापन गर्न योगदान पुर्याउने देखिएको छ। यसका अतिरिक्त गुरुयोजनाको कार्यान्वयन पश्चात् जलवायु परिवर्तन तथा सेवाहरूको न्यायोचित वितरण तथा सेवाहरूमा विद्यमान असमानता घटाउन सहयोग पुऱ्याउनुका साथै स्थानीय स्तरमा उन्नत जीविकोपार्जनका अवसरहरूमा सुधार हुने विश्वास गरिएको छ। नेपाल सरकारको नीति नियमहरू, अन्तर्राष्ट्रिय स्तरमा जनाएका प्रतिबद्धता तथा छलफल, एकीकृत जलस्रोत व्यवस्थापन कार्यक्रम र यस क्षेत्रमा प्राप्त भएको अनुभवका आधारमा हेल्मटास स्विस् इन्टरकोर्पोरेशन नेपालले सन् २००१ देखि नै जलउपयोग गुरुयोजना (Water Use Mater Plan)का पद्धतिहरूलाई अगाडै आएको छ भने यसको महत्व र प्रभावकारितालाई बुझेर अन्य संस्थाहरूले पनि अनुसरण गर्दै आएका छन्। त्यस्तै नेपाल सरकार र फिनल्याण्डसरकारको सयुक्त सहयोगमा संचालित ग्रामीण जलस्रोत व्यवस्थापन परियोजना (Rural Village Water Resources Management Project)ले सन् २००६ देखि नै जल उपयोग गुरुयोजनालाई परियोजना क्रियाकलापको आधार बिन्दु मान्दै स्थानीय निकायहरूमा परियोजनाका क्रियाकलापहरू संचालन गर्दै आएको छ। हाल सम्म नेपालमा विभिन्न संघसंस्था मार्फत साविकका दर्जनौ गाविसहरूमा जलउपयोग गुरुयोजना तयार भई सफल कार्यान्वयनमा

नेपालको संविधान तथा अन्य कानुनी प्रावधान :

संविधानको भाग-३ मा रहेको मौलिक हक र कर्तव्यमा उल्लेखित

- धारा २०.१ मा स्वच्छ वातावरणको हकमा "प्रत्येक नागरिकलाई स्वच्छ वातावरणमा बाच्न पाउने हक हुनेछ।"
- धारा २४.४ मा स्वास्थ्य सम्बन्धि हकमा "प्रत्येक नागरिकलाई स्वच्छ खानेपानी तथा सरसफाईमा पहुँचको हक हुनेछ।"

स्थानीय तहको अधिकारको सुचीमा :

- खानेपानी, साना जलसंचालन आयोजना, बैकल्पिक उर्जा भनी उल्लेखित छ।

स्थानीय सरकार संचालन ऐन २०७४ :

- परिच्छेद-६, योजना तर्जुमा तथा कार्यान्वयन, २४ मा योजना बनाई

कार्यान्वयन गर्ने "गाउँपालिका तथा नगरपालिकाले आफ्नो अधिकार क्षेत्र भित्रका विषयमा स्थानीयस्तरको विकासका लागि आर्थिक, वाणिज्य, रणनीतिगत विषय क्षेत्रगत योजना बनाई कार्यान्वयन गर्नु पर्नेछ" भनी उल्लेख गरेको।

जल उपयोग गुरुयोजना परिचय:

कुनै निश्चित स्थानमा उपलब्ध पानीका स्रोतहरूको विकास र न्यायोचित तथा समतामूलक वितरण गर्नका लागि समुदायकै सहभागितामा तयार गरिने जलस्रोत क्षेत्रको आर्थिक योजना जल उपयोग गुरुयोजना हो। जल उपयोग गुरुयोजनामा उपलब्ध जलस्रोतहरू विश्लेषण, लागत अनुमान, सहयोगी संरोकारवाला पहिचान गर्नुका साथै लागूनी नीति, लक्ष्य, परिकल्पना समेत समेटिन्छ। गुरुयोजना समुदायको क्षमता विकास गर्न, स्रोतहरूको विवेकपूर्ण उपयोग गर्न, वातावरण संरक्षण गर्न, पानीको बहुउपयोगीता गर्न, जलस्रोत सम्बन्धि विवाद समाधान गर्नका साथै सुशासन कायम गरी संस्थागत क्षमता अभिवृद्धि गर्न समेतका लागि क्षेत्रगत योजना तर्जुमाको दीर्घकालिन औजारका रूपमा लिन सकिन्छ।

१९९२ मा रियोडिजनरियामा सम्पन्न सयुक्त राष्ट्र संघका वातावरण र विकास सम्मेलनको एजेण्डा २१ मा एकीकृत जलस्रोत व्यवस्थापन सम्बन्धी अवधारणालाई अनुमोदन गरेको। उक्त सम्मेलनले एकीकृत जलस्रोतको सिद्धान्त भनि निम्न बुदा पारित गरेको

- शुद्ध पानी निमित्त र जोखिमपूर्ण अवस्थामा रहेको छ, जुन बाँच्न विकास गर्न तथा वातावरणीय दृष्टीकोणले अत्यावश्यक छ।
- पानीको विकास र व्यवस्थापन सहभागितात्मक विधीको आधारमा हुनु पर्छ जसले उपभोक्ता, योजनाविद, नीतिनिर्मातालाई समाहित गर्दछ।
- पानीको सुरक्षात्मक व्यवस्थापनमा महिलाहरूको भूमिका महत्वपूर्ण हुन्छ।
- पानी सामुदायिक वस्तु हुनुका साथै यसको सामाजिक र आर्थिक उच्च महत्व छ।



आएका छन् । जलउपयोग गुरुयोजनाको आधारमा हाल एशिया तथा अफ्रिकी मुलुकका केही देशहरूमा समेत सीधै पानीको प्रयोगको योजना तयार गर्न गुरुयोजना एउटा एकीकृत, सहभागितात्मक र समावेशी प्रकृता हो । यो प्रकृताले स्थानीय स्तरमा पानीको प्रयाप्तता र पानीको आवश्यकतालाई सुनिश्चितता गर्दछ । साथै स्थानीय समुदायमा पिउनेपानीको आवश्यकतालाई आफ्नो समुदाय वा समुदायसमुदायका बीचमा पानीको समानुपातिक वितरणको लागि अधिकार र भासक्तिकरणको लागि साभत भन्ने प्रदान गर्दछ ।

पानीको उपलब्धता र मात्रा सम्बन्धित भूगोल अनुसार फरकफरक हुन सक्छ । जसले समय समयमा यसका विविध उपयोग र स्वामित्वलाई लिएर उपभोक्ताहरू बीच वैमनस्यता, विवाद र कहिले काही संघर्षका स्थिति समेत उत्पन्न हुने गरेको देखिन्छ । तसर्थ दिगो विकासका लागि जलश्रोत विकासका विभिन्न क्षेत्रहरू जस्तै: खानेपानी, सिचाइ, जलविद्युत, वातावरण तथा पर्यावरण आदि संगसंगै र एक अर्कासँग सहयोग पुर्याउने किसिमले जलस्रोतहरू हुन्छ । यसरी पालिका क्षेत्र भित्र जलक्षेत्रका सम्पूर्ण आवश्यकताहरू संग सगै सम्बोधन गर्न, जलश्रोतका विविध पक्षहरूबीच सामन्जस्यता कायम गर्न र पर्यावरणमा सन्तुलन कायम गर्न एकिकृत जलश्रोत व्यवस्थापनको समष्टिगत अवधारणालाई अवलम्बन गरि सहभागितामूलक योजना तर्जुमा गर्नु आवश्यक देखिन्छ ।

राज्यको पुनर्संरचना पश्चात निर्माण गरिएका पालिकाहरूको अधिकार क्षेत्र, नागरिकका अपेक्षा तथा सिधधानले गरेको परिकल्पना परिपूर्ति गर्न जल उपयोग गुरुयोजनामा आधारित योजनाकार्यान्वयनको सफल इतिहासले पालिकाहरूको क्षेत्रगतपरिकल्पना साकार पार्न अझै भूमिका खेल्ने देखिन्छ । एकिकृत जलश्रोत व्यवस्थापनको समग्रपक्षहरूको विश्लेषण, स्पष्ट कार्यान्वयन सम्बन्धि परिकल्पना सहितको लक्ष्य र गुरुयोजना निर्माणमा प्रयोग गरिएका सान्दर्भिक औजारहरू तथा सरोकारवालाहरूसंगको समन्वय तथा साभेदारिले भविश्यमा योजना कार्यान्वयन समेत सफल हुनुका साथै पालिकामा यस क्षेत्रको दिगो विकास हुने प्रबल देखिन्छ ।

१.२ जलउपयोग गुरुयोजनाको उद्देश्यहरू

जलउपयोग गुरुयोजनाको उद्देश्य भनेको स्थानीय स्तरमा जलस्रोतको प्रभावकारी, समानुपातिक, पारदर्शी र दक्ष रूपले पानीको बहुउपयोग गर्न एकीकृत योजनाको विकास गर्नु हो । यस योजनाले आफ्नो समुदायभित्र र समुदाय-समुदायका बीचमा जलस्रोतको सही उपयोग, समानुपातिक वितरण तथा बाँडफाँड मार्फत दिगो रूपमा सबै प्रकारका आवश्यकताहरू पुरा गर्न सुनिश्चितता प्रदान गर्दछ ।

जलउपयोग गुरुयोजनाका विशिष्ट उद्देश्यहरू यसप्रकार छन्

- सम्बन्धित भूगोल भित्रको वस्तु स्थिति पत्ता लगाउनुका साथै जलस्रोतसंग सम्बन्धित सुचना तथा सुविधाहरू पहिचान गर्ने ।
- पानीका उपलब्ध सबै श्रोतहरूको विश्लेषण गरी श्रोतहरूको न्यायोचित र विवेकपूर्ण वितरण गर्ने साथै योजना प्रति अपनत्वको भावनाको विकास गरी निर्मित संरचनाहरूलाई दिगो बनाउन ।
- जलश्रोतहरूको बहुउपयोग गर्नको लागि अल्पकालिन, मध्यकालिन र दीर्घकालिन योजना तय गरि यस क्षेत्रमा दीर्घकालिन लगानी प्राप्त गर्ने ।
- वातावरणीय दिगोपनको साथै जलसम्बन्धि भौतिक पूर्वाधारहरू र तिनको दिगो व्यवस्थापनको संस्थागत र वित्तीय व्यवस्थापन सुनिश्चित गर्न ।
- जलश्रोत क्षेत्रको लगानी नीति तथा दुरदृष्टी (VISION) निर्माण गरि लक्ष्य हाँसिल गर्न आन्तरिक तथा बाह्य श्रोत तथा सरोकारवाला पहिचान गर्ने ।
- पालिकास्तरका जलश्रोत र यससंग सम्बन्धित प्राकृतिक श्रोतहरूको संरक्षण गर्न, पालिकालाई पूर्ण सरसफाई र स्वच्छता प्रवर्द्धन गर्ने ।
- जलश्रोत, सरसफाई र स्वच्छताको क्षेत्रमा पारदर्शीता, सहभागिता र जवाफदेहिताको अभ्यासको माध्यमबाट सुशासन प्रवर्द्धन गर्ने ।



१.३ जिविकोपार्जन कार्यान्वयन योजनाको मुख्य दृष्टिकोण तथा उद्देश्यहरू

समुदायको जिविकोपार्जन सुधार तथा आय वृद्धिको लागि व्यवसाय तथा उद्यमशीलता विकास र प्रवर्द्धन महत्वपूर्ण क्षेत्रको रूपमा रहेको छ। उत्पादनका श्रोतहरूको उपलब्धता, कच्चा पदार्थको सहज उपलब्धता, प्रविधिसँग सम्बन्धित ज्ञानको प्राप्ति, सिपको विकास, बजारको उपलब्धता जस्ता कुराहरूले व्यवसाय तथा उद्यमलाई प्रभाव पारेको हुन्छ। यसप्रकार जिविकोपार्जन कार्यान्वयन योजनाले समुदायमा विद्यमान रहेको श्रोत साधनहरूको पहिचान, सहक्षेत्र विप्लेशण तथा खडकिएका अभावहरू तथा समस्याहरूको पहिचान गरि भावि कार्यान्वयनमा सहजता ल्याउछ।

जिविकोपार्जन कार्यान्वयन योजनाले विशिष्ट उद्देश्यहरू यसप्रकार छन्।

- यसले समुदायमा विद्यमान रहेका स्थानिय श्रोत साधनहरूको पहिचान तथा सम्भाव्यता अध्ययन गरी भावि कार्यान्वयनको मार्गदर्शन प्राप्त गर्दछ।
- समुदायलाई स्थानिय श्रोत साधनहरूको उपयोगिता, त्यसको परिचालन तथा महत्वको बोध गराउने।
- सम्भावित सहक्षेत्रहरूको विप्लेशण गरी भावि कार्यान्वयनका लागि सम्भावित कृषाकलापहरूको प्राथमिकता क्रम तय गरी कार्यान्वयनको पाटोमा सहजता ल्याउने।
- समुदायलाई जिविकोपार्जन क्षेत्रको आवधिक परिकल्पना तथा लक्ष निर्धारणमा सहयोग पुर्याउने
- समुदायलाई श्रोत साधनहरू लगायत क्षेत्रगत लगानी जुटाउनमा सहजता ल्याउने
- सरकारीबाज्याहरूलाई निर्विवादित बातावरणमा लगानी गर्न तथा कृषाकलापहरू कार्यान्वयनमा सहजता हुने।

१.४ जलउपयोग गुरुयोजना र सुशासन

जलउपयोग गुरुयोजना जलश्रोत, सरसफाइ र स्वच्छताको क्षेत्रमा सुशासन प्रवर्द्धन गर्ने एउटा प्रभावकारी प्रकृया एवं औजार हो। जलउपयोग गुरुयोजना तर्जुमा प्रकृया समष्टीगतरूपमा पारदर्शीता, सहभागिता र जवाफदेहिताको अभ्यास हो। यसले लैङ्गिक समानता तथा सामाजिक समावेपीकरणलाई विशेष जोड दिएको छ। जलउपयोग गुरुयोजनाको तर्जुमा सम्बन्धित पालिकामा बसोवास गर्ने सबै घरधुरीको सहभागितामा गठित पालिका स्तरिय मूल समिति र वडास्तरिय उपसमितिहरूले गर्दछन्। यी समितिहरूले नै आ-आफ्नो क्षेत्रमा जलउपयोग गुरुयोजना तर्जुमाको लागि समन्वय, सामाजिक परिचालन र नेतृत्व गर्दछन्। यी सबै समितिहरूमा उक्त क्षेत्रमा बसोवास गर्ने महिला तथा विभिन्न जातजातीहरूको समानुपातिक प्रतिनिधित्व सुनिश्चित गरिएको हुन्छ।

जलउपयोग गुरुयोजना तर्जुमा गर्ने क्रममा पालिका भित्र रहेका जलश्रोतहरूको पहिचान र तिनलाई के मा उपयोग गर्ने भन्ने निर्णय पालिका भित्र बसोवास गर्ने सबैको सहभागितामा गरिन्छ। यस्तो निर्णय प्रकृत्यामा सम्भव भए सम्म प्रत्येक घरधुरीबाट कमिमा पनि एक जना महिला र एक जना पुरुष सदस्य सहभागी हुनु पर्ने प्रावधान गरिएको छ। यस योजनामा जलश्रोत र सरसफाइको क्षेत्रमा कार्यान्वयन गरिने परियोजनाहरूको निर्विवादित प्राथमिकताक्रम तोकिएको हुन्छ। उक्त प्राथमिकताक्रम अनुसार परियोजनाहरूको परिचालन तथा कार्यान्वयन गर्न गराउन सम्बन्धित पालिकाले सक्रिय भूमिका निर्वाह गर्नेछ। जलउपयोग गुरुयोजना तर्जुमा लागि स्पष्टरूपमा परिभाषित चार वटा चरणका १७ वटा खुड्डकिलाहरू छन्। प्रत्येक खुड्डकिलामा के के कृषाकलापहरू गरिन्छरको को सहभागि हुन्छन भन्ने कुरा सम्बन्धित सबैलाई जगिम जानकारी गराइन्छ।

१.५ जलउपयोग गुरुयोजनाले समेट्ने क्षेत्र

कुनै निश्चित क्षेत्र भित्र अवस्थित पानीका श्रोतहरू (पृथ्वीको सतह माथी वा सतहका वा सतह भित्रका) को व्यवस्थापन गरी दिगो उपयोग गर्न गुरुयोजनाले समेट्ने क्षेत्रहरूलाई जलश्रोत व्यवस्थापन कुर्सीका माध्यमबाट व्याख्या गर्ने गरिन्छ।



- ❖ **जलश्रोत व्यवस्थापन कुसीले** : उपयोग गुरुयोजनालाई विद्यमान कानूनी प्रावधानहरू अनुसार निर्माण गर्न तथा गुरुयोजना तयारीलाई सहज बनाउनुका साथै योजना निर्माण प्रक्यालाई व्यवस्थित रूपमा संचालन गर्नका लागि जल उपयोग व्यवस्थापन कुसीलेको अवधारणालाई अवलम्बन गरिएको छ। यो अवधारणा सरोकारवालाहरू माझ बुझाईमा एकरूपता ल्याउन निकै प्रभावशाली औजारका रूपमा रहेको छ। जलश्रोत व्यवस्थापन कुसीले औलाएका र गुरुयोजनाले समेटने ४ (चार) वटा क्षेत्रहरूको चर्चा तल गरिएको छ ।
- ❖ **छानेपानी तथा सरसफाइ** : छानेपानीका योजनाहरू (नयाँ, मर्मत, पुनर्निर्माण, सेवा विस्तार र सतह, भूमिगत, बर्षात आदि), श्रोत सुधार तथा संरक्षण, स्वच्छता, सरसफाइ र चर्पी निर्माण, व्यक्तिगत, घरेलु तथा वातावरणीय सरसफाइ खुला दिसा मुक्त तथा पूर्ण सरसफाइ योजना योजनाहरूको सञ्चालन तथा मर्मत सम्भार रणनीति आदि ।
- ❖ **सिंचाइ तथा निकास** : परम्परागत कुलो सिंचाइ योजना र लघु तथा आधुनिक पोखरी सिंचाइ योजनाहरू र ढल निकास । परम्परागत सिंचाइ (कुलो, नहर) प्रणाली हालको सिंचाइ प्रणालीहरूको मर्मत संभार तथा पुनर्निर्माण आदि । आधुनिक सिंचाइ (फोहरा सिंचाइ, घोषा सिंचाइ, प्लाष्टिक पोखरी) करेसावारीको लागि लघु सिंचाइ, खेर जाने पानीको उचित निकास तथा घरबारी व्यवस्थापनमा प्रयोग ।
- ❖ **वातावरण तथा पर्यावरण** : श्रोत सुधार तथा संरक्षण, श्रोतहरूको पुर्नभरण, पुनर्धारण तथा पुनःप्रयोग क्रियाकलापहरू, बर्षातको पानी संकलन, विभिन्न पोखरीहरू निर्माण तथा (मनोरञ्जनात्मक र धार्मिक, माछापोखरी, आहाल), वन व्यवस्थापन, चरन क्षेत्रहरूको व्यवस्थित विकास, पाखो तथा गढा सुधार, नदी नियन्त्रण, पहिरो नियन्त्रण, वातावरणीय सरसफाइ आदि ।
- ❖ **जलशक्ति र अन्य** : परम्परागत तथा सुधारिएको पानीघट्ट, साना जलविद्युत उत्पादन आदि । पानी मील, सुधारिएको घट्ट, घरेलु उद्योगका लागि पानी, लघु जल विद्युत योजना, माछा पोखरी, जनावरका लागि पानी, धार्मिक प्रयोजनका एवं जलक्रिडास्थल लागि पानी, उन्नत स्तरको जीविकोपार्जन लघुवित्त विकास (सामुदायिक संस्था र सहकारी)



जलश्रोत व्यवस्थापन कुर्सी



जलश्रोत व्यवस्थापन प्रक्रियामा
जल श्रोतको परिचालन
जलसफाईको विधीत
सामग्रीको प्रयोग
प्रसिद्धि कार्यक्रम
सम्बन्धी विषयको ज्ञान
सुदृढीकरण एवं समन्वय
क्षमता अभिवृद्धी, वातावरण तथा पर्यावरण

चित्र नं.१: जलउपयोग गुरुयोजना तथा जलश्रोत व्यवस्थापन कुर्सी

१.६ जलउपयोग गुरुयोजना तयारी प्रकृया तथा चरणहरू

जलउपयोग गुरुयोजनाको अन्तिम प्रतिवेदन पालिकास्तरमा गरिएका श्रृंखलाबद्धक्रियाकलापहरूको नतिजा हो । यी क्रियाकलापहरूमा फिल्डतरमा गरिएका क्रियाकलापहरू, कार्यालयमा गरिएका अध्ययनहरू, संस्थागत विकासका कार्यहरू र क्षमता विकासका क्रियाकलापहरू पर्दछन् । फिल्डमा गरिएका कार्यहरूमा प्राथमिक तथ्याङ्क संकलन जस्तै जनसंख्या, स्वास्थ्य, सरसफाई, पानीका स्रोतहरू, विद्यमान सुविधा तथा योजनाहरूको विवरण आदि यस्तै संस्थागत विकास कार्यमा विभिन्न संस्था, समिति तथा निकायहरूको जानकारी पर्दछन् । यस्तै क्षमता विकासमा विभिन्न तहमा उपलब्ध गराइएका औपचारिक तालिमहरू, भेलाहरू तथा जनचेतना अभिवृद्धिका क्रियाकलापहरू पर्दछन् । गुरुयोजना तयारी कार्यलाई एकरूप बनाउन तथा यस कार्यमा समुदायको सहभागिता सुनिश्चित गर्न चरणबद्धकार्यपद्धति निर्माण गरि कार्यान्वयनमा ल्याइएको छ । यस प्रक्रियामा निम्न अनुसारका पाँचवटा चरण अन्तरगत १७ वटा खुडकिलामा आधारित रही जलउपयोग गुरुयोजनाको कार्य सम्पादन गरिन्छ ।

१.६.१ तयारी तथा पुर्व योजना तर्जुमा चरण

जलउपयोग गुरुयोजनाको प्रारम्भिक चरण भित्र स्थानिय तह (गाउँपालिका र नगरपालिका) हरुको आवश्यकता, उत्सुकता, लगानी प्रतिबद्धता आदीमा आधारित भई स्थानिय तह छनौट गर्ने , स्थानिय तहहरूसंग गुरुयोजना निर्माण र प्राविधिक सहयोगका लागि सम्झौता, परामर्श बैठकअन्तर्किया लगायत सेवा प्रदायक संस्थारब्यक्ति छनौटतथा तालिम लगातयका क्रियाकलापहरू गरिन्छन् ।

१.६.२ क्षमता विकास चरण

जलउपयोग गुरुयोजना तयारीका सम्पूर्ण कार्यहरूको अगुवाई तथा नेतृत्व सबै स्थानिय तह(गाउँपालिकारनगरपालिका) वाटगर्नुपर्ने भएको हुदा यस चरणमा जलउपयोग गुरुयोजना तयारीका लागि स्थानिय स्तरमा विभिन्न सरोकारवालाहरूको क्षमता विकास गर्ने कार्यहरू गरिन्छन् । जस अन्तरगत गाउँपालिकारनगरपालिका स्तरमा जलउपयोग गुरुयोजना सम्बन्धि परामर्श गोष्ठी तथा अभिमुखिकरण, बडा स्तरमा जलउपयोग गुरुयोजना तयारी प्रक्रिया सम्बन्धि परामर्श बैठकअभिमुखिकरण गोष्ठी, बडा तहमा दलित, महिला तथा पिछडिएका वर्गहरूको लागि क्षमता विकास तालिम,उप-जलाधार स्तरिय गुरुयोजना तथ्याङ्क संकलनमा समन्वयरसहयोग गर्न स्वमसेवी सहजकर्ता

छोटो, विभिन्न प्राविधिक समितिहरू गठन तथा प्रतिनिधित्वबाटै अन्तर्क्रिया आदी क्रियाकलापहरू गरिन्छ । यो चरणमा ऋणपत्र चरणमा सम्पादन गरिने क्रियाकलापहरू, विभिन्न विस्तृत कार्ययोजना तयार गरिन्छ ।

१.६.३ अध्ययन चरण

यस चरणमा क्षमता विकास चरणमा तयार गरिएको कार्ययोजनामा आधारित भई उप-जलाधार क्षेत्र स्तरिय PRA बेमारबैठकहरूका माध्यमबाट सामाजिक श्रोत नक्साकनको कार्य गर्नुका साथै सो क्षेत्रको विद्यमान अवस्था पहिचान गर्नुको लागि गहन रूपले सामाजिक र प्राविधिक अध्ययन गर्ने जस्ता कार्य सम्पादन गरिन्छन् । उक्त कार्यहरूको लागि प्रत्येक जलाधार क्षेत्रमा ३ देखि ५ दिन सम्म (भौगोलिक कठिनता तथा घरधुरी संख्या र अवस्थिति अनुसार फरक पर्न सक्ने) सामाजिक र प्राविधिक क्षेत्रका कर्मचारीहरू छुट्टा छुट्टै टोनी तयार गरी उक्त क्षेत्रका लागि समन्वय गर्न तोकिएका स्वमसेवीहरूको सहयोगमा विद्यमान तथ्याङ्क संकलन एवं अवस्था विश्लेषण कार्यमा संलग्न हुन्छन् । यस कार्यमा उक्त उप-जलाधार क्षेत्र भित्रका सम्पूर्ण टोल तथा बस्तीहरूको घरधुरी सहितको तथ्याङ्क, विद्यमान खानेपानी तथा सरसफाइको तथ्याङ्क, निर्माण सम्पन्न एवं चालु अवस्थामा रहेका जलश्रोतसंग सम्बन्धित सबै क्षेत्रका योजनाहरूको तथ्याङ्क संकलन एवं सञ्चालन अवस्था विश्लेषण, विद्यमान पानीका श्रोतहरूको सुर्ची तयार र क्षमता मापन तथा सम्भावित प्रयोग हुन सक्ने क्षेत्रहरूको पूर्वानुमान एवं पहिचान लगायत सो क्षेत्र भित्रका सम्पूर्ण संघसंस्थाहरूको खानेपानी सरसफाई तथा स्वच्छताको तथ्याङ्कहरू संकलन गरी निश्चित ढाँचाका फारमहरूमा भरी हरेक क्षेत्रको अवस्था विश्लेषण गर्ने कार्य गरिन्छ। यो चरण भित्र आवश्यकता अनुसार स्थानिय तहका प्राविधिक समिति सदस्यहरू, पालिका भित्र कार्यरत जलश्रोतसम्बद्धाक्रियामा शाखाहरू, गै.स.स.हरूसंगको समन्वयमा तथ्याङ्कहरू संकलन समेत गरिन्छ। वडा भित्रका सम्पूर्ण उप-जलाधार क्षेत्रहरूको तथ्याङ्क संकलन पश्चात गुरुयोजनाका तथ्याङ्क संकलन ढाँचाहरूमा तथ्याङ्क प्रविष्टी सहित योजना तर्जुमा चरणको तयारी समेत यस चरणमा गरिन्छ ।

१.६.४ योजना तर्जुमा चरण

यस चरणमा उप-जलाधार क्षेत्रहरूको विद्यमान संकलित तथ्याङ्कहरूको आधारमा सबै क्षेत्रलाई विश्लेषण गरी उप-जलाधार क्षेत्र स्तरबाट जलश्रोत संग सम्बन्धित सबै (खानेपानी, पूर्ण सरसफाई, उर्जा, वातावरणपर्यावरण, संस्थागत विकास, स्थानिय मानव संसाधन विकास एवं आयआर्जन तथा जिविकोपार्जन) क्षेत्रको आवश्यकता पहिचान गरी सबै क्षेत्रका क्षेत्रगत योजनाहरू तर्जुमा गरी वडाका जनप्रतिनिधीहरूको नेतृत्वमा योजनाहरूको वडास्तरिय प्राथमिकिकरण गरिन्छ। आवश्यकता पहिचान गर्ने कार्य समुदायको विद्यमान अवस्था, कठिनता विश्लेषण, वास्तविक माग र प्राविधिक परामर्शलाई समेत आधार मानिन्छ। वडाको योजना तर्जुमा गर्दा योजना तथा कार्यक्रमहरूलाई वडाले कार्यान्वयन गर्ने तथा बाह्य सहयोग र कार्यान्वयन गरिने गरि छुट्टाएर गाउँपालिकारनगरपालिका स्तरको गुरुयोजनामा समावेश गर्ने गरि तय गरिन्छ। वडा स्तरको योजना तर्जुमा गोष्ठी सामान्यतया २ दिनको हुने भए पनि श्रोत तथा संकलित तथ्याङ्क, प्रस्तावित योजना स्तरिय भूगोलको पुनरावलोकन गर्नु पर्ने अवस्थामा यो प्रकृया एक वडाका लागि २ देखि ३ दिन सम्मको हुन सक्दछ। वडा स्तरबाट तर्जुमा गरिएका योजनाहरूलाई अन्तिम रूप दिई जलउपयोग गुरुयोजनामा समावेश गर्नको लागि गाउँपालिकारनगरपालिका स्तरमा ३ दिने जलउपयोग गुरुयोजना लगानी नीति तथा योजना तर्जुमा गोष्ठी आयोजना गरी सहभागितात्मक ढंगबाट सबै योजनाहरूको प्रस्तुतिकरण, आवश्यक छलफल एवं समायोजन एवं प्राथमिकिकरण गरी स्थानिय तह तथा अन्य सरोकारवाला सहयोगी संघ-संस्थाहरूबाट योजनाहरूको कार्यान्वयन, परिचालन एवं प्राथमिकता क्रमको अनुसरण गर्न प्रतिबद्धता सहित अनुमोदन गर्ने कार्य सम्पन्न गरिन्छ ।

गाउँपालिका स्तरको जलउपयोग गुरुयोजना लगानी नीति तथा योजना तर्जुमा गोष्ठी पश्चात योजना तथा कार्यक्रमहरूको सामाजिक तथा प्राविधिक तथ्याङ्कहरूलाई गुरुयोजनाका तथ्याङ्क संकलन ढाँचाहरूमा तथ्याङ्क प्रविष्टी पश्चात गुरुयोजना विज्ञहरूबाट प्रमाणीकरण पश्चात गुरुयोजना विज्ञहरूको सहजिकरणमा सफ्टवेयरमा इन्ट्री गर्ने, तथ्याङ्कहरूको विश्लेषण गरी गुरुयोजनाको मस्यौदा तयार गर्ने कार्य गरिन्छ । उक्त मस्यौदा गुरुयोजनालाई अन्तिम स्विकृतिका लागि सम्बन्धित स्थानिय तहको परिषदमा पेश गरी परिषदको स्विकृती पछि सोको परिचालन, वजारिकरण तथा कार्यान्वयनका लागि सरोकारवालाहरूसंग विभिन्न चरणका बैठकरअन्तर्क्रिया तथा गुरुयोजना तथ्याङ्क र प्रस्तावित योजनाहरूको प्रस्तुति गर्ने कार्यहरू पनि यसै चरणमा सम्पादन गरिन्छ ।



१.६.५ कार्यान्वयन चरण

यो जलउपयोग गुरुयोजनाको अन्तिम चरण हो जसमा सम्पूर्ण योजनाहरूको कार्यान्वयन, उपलब्धिहरूको मापन एवं समीक्षा जस्ता कार्यहरू सम्पदन गरिने छन । यस चरणमा जलउपयोग गुरुयोजनाको प्रभाविकता कममा रहेका योजनाहरूको अनुसरण, कार्यान्वयन, धोत परिचालन, अनुगमन मुल्यांकन एवं सम्पर्क समन्वय का गतिविधिहरू सञ्चालन गरी जलउपयोग गुरुयोजनाको उपलब्धि हाशिल गरिनुको साथै समय सापेक्ष गाउँपालिकाले जल उपयोग गुरुयोजनाको कार्यान्वयन स्थितिको समीक्षा गरी आवश्यकता अनुसार गुरुयोजनाको अद्यावधिक गरिने छ ।

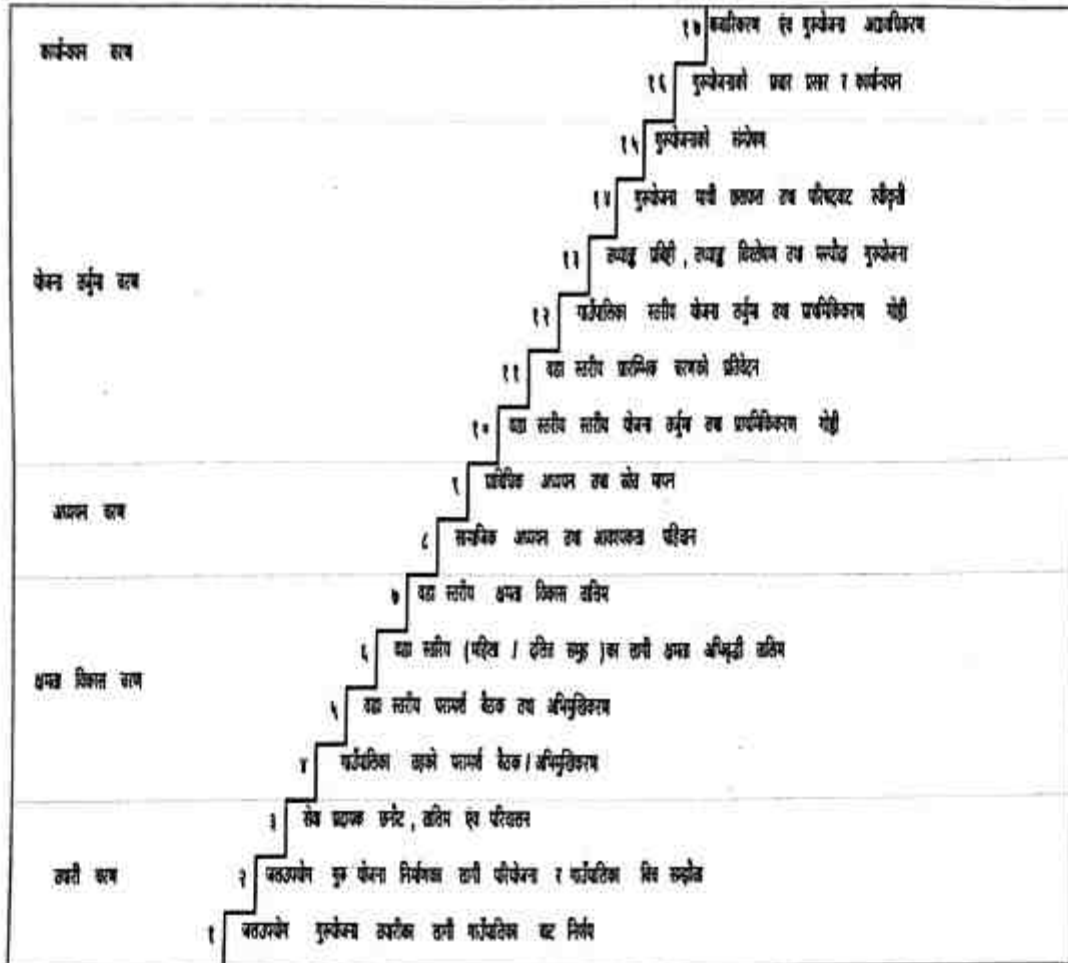

चित्र नं.२: जलउपयोग गुरुयोजना तयारीका मुख्य चरण तथा सुद्विकलाहरू

१.७ जलउपयोग गुरुयोजना तयारीका सैद्धान्तिक आधारहरू

१.७.१ राष्ट्रिय तथा अन्तर्राष्ट्रिय प्रचलित कानुनहरू

- ❖ नेपालको सविधान: नेपालको सविधानको विभिन्न भाग तथा धाराहरूमा जलश्रोतक्षेत्र सम्बन्धि प्रावधानहरू रहेका छन जल उपयोग गुरु योजना र जलश्रोत विकास सम्बन्धित केहि प्रावधान निम्मानुसार रहेका छन ।
 - मौलिक हक: धारा ३५: स्वास्थ्य सम्बन्धि हक: प्रत्येक नागरिकलाई स्वच्छ खानेपानी तथा सरसफाईमा पहुँचको हक हुनेछ ।



- धारा ११: राज्यका नीतिहरू, जनसंख्यासँगै आधारित स्वदेशी मगानीलाई प्राथमिकता दिई जलश्रोतको बहुउपयोगी विकास गर्ने ।
- जल उत्पन्न प्रक्षेप नियन्त्रण र नदीको व्यवस्थापन गर्दै दिगो र भरपर्दो सिंचाइको विकास गर्ने ।
- जनसाधारणमा वातावरणीय स्वच्छता सम्बन्धी चेतना बढाई औद्योगिक एवं भौतिक विकासबाट वातावरणमा पर्ने सक्ने जोखिमलाई न्यूनिकरण गर्दै वन, वन्य जन्तु, पक्षी, वनस्पति तथा जैविक विविधताको संरक्षण, संवर्धन र दिगो उपयोग गर्ने ।
- वातावरणीय सन्तुलनका लागि आवश्यक भु-भागमा वन क्षेत्र कायम गर्ने ।
- प्रकृती, वातावरण वा जैविक विविधता माथी नकारात्मक असर परेको वा पर्ने सक्ने अवस्थामा नकारात्मक वातावरणीय प्रभाव निर्मूल वा न्यून गर्ने उपयुक्त उपायहरू अवलम्बन गर्ने ।
- स्थानीय तहको अधिकारको सुची: खानेपानी, साना जलविद्युत आयोजना, बैकल्पिक उर्जा
- स्थानीय तहको अधिकारको सुची: जलाधार, वन्यजन्तु, खानी तथा खनिज पदार्थको संरक्षण

माथी उल्लेखित संवैधानिक व्यवस्थाहरूले समेत स्थानीय तहहरूको पानी क्षेत्रको विकासका लागि निर्दिष्ट योजना बनाउनु पर्ने सैद्धान्तिक आधार निर्माण भएको देखिन्छ ।संविधानका अतिरिक्त स्थानीय तहहरूको संचालनका लागि जारि भएको स्थानीय सरकार संचालन ऐनमा समेत खानेपानी, सिंचाई, वातावरणीय सवाल तथा उर्जा विकास जस्ता जलश्रोत क्षेत्रका सवालहरू सम्बोधन गर्न यथेष्ट व्यवस्था रहेको पाइन्छ।पानी क्षेत्रका निर्दिष्टयोजनाहरूको नीति, कानून, मापदण्ड, योजना, कार्यान्वयन र नियमन जस्ता अधिकार स्पष्ट रूपमा स्थानीय सरकार संचालन ऐनमा रहेका छन् । यसरी स्थानीय सरकारहरूले जलश्रोतको समष्टिगत विकासका लागि नीति निर्माण गरि आवधिक योजनाहरू मार्फत नागरिक संविधानतह रहेका अधिकार सुनिश्चित गर्न गुरुयोजना एक बलियो औजारका रूपमा रहने देखिन्छ ।

माथि उल्लेख गरिएका राष्ट्रिय स्तरका कानुनी प्रबन्धका अतिरिक्त दिगो विकास लक्ष्यको लक्ष्य नं. ६ ले समेत खानेपानी तथा सरसफाईको निर्धारित मार्गचित्र प्रस्तुत गरेको छ ।अन्तर्राष्ट्रिय स्तरमा नेपालले समेत प्रतिबद्धता जाहेर गरेको दिगो विकास लक्ष्य हासिल गर्नु स्थानीय सरकारको समेत कर्तव्य हुन आउछ ।यस परिवेशमा दिगो विकास लक्ष्य हासिल गर्न समेत स्थानीय सरकारहरूले प्रक्यागत विकासमा ध्यान पुऱ्याउनु पर्ने देखिन्छ । जलश्रोत क्षेत्रको समष्टीगतविकासका लागि उपलब्ध कानुनी प्रबन्ध तथा राष्ट्रिय तथा अन्तर्राष्ट्रिय प्रतिबद्धताहरू हासिल गर्न जल उपयोग गुरुयोजना निर्माणको औचित्य अझै बढी पुष्टी हुन्छ ।



चित्र नं.३: दिगो विकास योजना अन्तरगत खानेपानी तथा सरसफाइको लक्ष्यहरु

१.७.२ गाउँपालिकाको जलउपयोग गुरुयोजना तर्जुमा प्रकृया

❖ वडा तहको योजना तर्जुमा तथा प्राथमिकीकरण गोष्ठी : गाउँपालिका स्तरको जलउपयोग गुरुयोजना तर्जुमाका सन्दर्भमा वडा तहको योजना तर्जुमा महत्वपूर्ण खुट्टिकिलाका रूपमा लिईन्छ । जलश्रोत क्षेत्रका आधारभुत तथ्याङ्क संकलन, तथ्याङ्क विश्लेषण कार्य, योजना तर्जुमा तथा योजनाको कार्यान्वयन समेत वडा भित्र गरिने हुदा यो चरणलाई गुरुयोजनाको अभिन्न खुट्टिकिलाका रूपमा लिईएको हो । वडा भित्रका गुरुयोजनाले औल्याएका तथ्याङ्क संकलन पश्चात वडाका जननिर्वाचित प्रतिनिधीहरु, पानी क्षेत्रका सरोकारवाला माभ्र २ दिने योजना तर्जुमा तथा प्राथमिकीकरण गोष्ठी संचालन गरिन्छ । वडा स्तरिय यस गोष्ठीमा सम्पादन हुने क्रियाकलापहरुको सारांस तल उल्लेख गरिएको छ ।

- संकलित तथ्याङ्कहरुको प्रस्तुती, छलफल, विश्लेषण, प्रमाणीकरण (जनसंख्याघरघरपूरी, पानीका श्रोतहरु, जलश्रोत क्षेत्रका विद्यमान पूर्वाधार अवस्था आदी)
- आवश्यकता महशुपीकरण तथा माग संकलन
- प्रस्तावित मागमा आधारित योजनाहरु आवश्यकता अनुसार काटछट, समायोजन तथा प्राथमिकीकरण

❖ गाउँपालिका तहको जलयपयोग गुरुयोजना लगानी नीति, योजना तर्जुमा तथा प्राथमिकीकरण गोष्ठी : यस प्रकृया अन्तरगत गाउँपालिकाको वडा तहवाट तर्जुमा गरी प्राथमिकीकरण गरिएका योजनाहरुको



वास्तविकतामा रही गाउँपालिका स्तरको प्राथमिकता-उत्कृष्टतासहितको लागि नीतिगत आधारहरू तय गरिन्छ । उक्त कार्यको सारसं विवरण तल प्रस्तुत गरिएको छ ।

- ❖ **विद्यमान स्थिति मापन र महशुसीकरण :** गाउँपालिका क्षेत्रमा विद्यमान जलश्रोत क्षेत्रका विकासका योजनाहरू र सोको सञ्चालन व्यवस्थापनमा उपभोक्ताहरूको व्यवहार तथा प्रतिबद्धता, अती गरिव बर्तीहरू, पानीका श्रोतहरूको विरवधानियता, वातावरणीय जोखिम लगायतलाई सहभागीहरू मार्फत प्रस्तुत गर्ने लगाई गुरुयोजनाको प्राथमी लक्ष्य निर्माणका लागि यो सेसनमा महशुसीकरण गराइन्छ ।
- ❖ **परिकल्पना :** यस सत्रमा गाउँपालिकाको समग्र परिकल्पना हासिल गर्नको लागि केही जलश्रोत क्षेत्र रंग सम्बन्धित पञ्चवर्षीय क्षेत्रगत परिकल्पनाहरू निर्माण गरिन्छन ।परिकल्पना निर्माण गर्दा गाउँपालिकाको क्षेत्रगत लगानी सम्भावना, सम्भावित साभेदार निकायहरू, पालिका क्षेत्रका अवसर र सम्भावना आदीलाई मध्यनजर गरि निर्माण गरिन्छन ।
- ❖ **लगानी नीति तथा योजना छनौटका आधारहरू निर्धारण :** गाउँपालिकाका वडाहरूबाट गुरुयोजनामा प्रस्तावित योजनाहरू कार्यान्वयन गर्न, आवधिक परिकल्पना अनुसारको लक्ष्य हासिल गर्नका साथै योजनाहरूको प्राथमिककरणका लागि क्षेत्रगत लगानी नीति, नीतिमा आधारित सुचक र सुचकको व्याख्या सम्बन्धि छलफल गरिन्छ ।योजना गर्जुमा गोष्ठीमा विभिन्न क्षेत्रका साभ्भा वा सर्वमान्य सुचकहरूलाई समुह छलफल गरिन्छरआवश्यकता र स्थानीय परिवेश अनुसार थप लगानी नीतिहरू माधी समेत छलफल गरि जनप्रतिनिधीहरू मार्फत मतदान गरि लगानी नीति तथा योजना छनौटका आधारहरूको तय गरिन्छ ।लगानी नीति र सुचकहरू तय गरीसकेपछी सोही सुचकहरूको आधारमा योजनाहरूको प्राथमिककरण गरी क्षेत्रगत योजनाहरूको प्राथमिकता क्रम अनुसारको पञ्चवर्षीय सुचि तयार गरिन्छ ।
- ❖ **खानेपानी सरसफाई तथा स्वच्छता सम्बन्धि विनियमावलीहरूको तयारी :** जल उपयोग गुरुयोजना कार्यान्वयन चरणलाई सहजताका साथ सम्पादन गर्न, पालिकाहरूको क्षेत्रगत ऐन कानुनहरू निर्माणमा सहजता तथा निर्माण सम्पन्न योजनाहरूको नियमित सञ्चालन तथा व्यवस्थापनका योजनासंग सम्बन्धित विभिन्न विनियमावलीहरू निर्माण गरिन्छ । स्थानीय परिवेश, आवश्यकता आदीलाई ध्यान दिदै नियमावलीहरू सहभागीहरू मार्फत निर्माण गरिने गरिन्छ ।
- ❖ **विद्यमान सरोकारवालाहरूको पहिचान तथा लेखाजोखा :** गुरुयोजनाको लक्ष्य हासिल गर्न कार्यान्वयनको प्रक्रियामा सह लगानीका लागि सम्भावित साभेदार तथा सरोकारवालाहरू सहभागीहरू मार्फत पहिचान तथा लेखाजोखा गर्ने कार्य गरिन्छ।विगतमा जलश्रोत विकासका क्षेत्रमा पालिका क्षेत्रको भू-गोलमा सहयोग गरेका तथा भविष्यमा समेत सहयोग गर्न सक्ने सम्भावित सरोकारवालाहरू पहिचान गर्ने कार्य सहभागीहरू मार्फत गरिन्छ ।

१.७.३ जलउपयोग गुरुयोजना र जिविकोपार्जन कार्यान्वयन योजनातयारीका मुख्य मितिहरू

गाउँपालिका स्तरिय जलउपयोग गुरुयोजना तयारीका लागि साविकको जलउपयोग गुरुयोजनाको तथ्यांकहरूलाई पुनरावलोकन तथा साविकको वडागत तथ्यांकहरूलाई एकत्रित गर्ने कार्य परियोजना सहयोग इकाइबाट सम्पादन गरिएको थियो । तत्पश्चात जलउपयोग गुरुयोजना तयारीको सामाजिक तथा प्राविधिक कार्यमा सहजिकरण गर्न छनौट गरिएका परामर्शदाता तथा सहयोगी संस्थाका कर्मचारीहरूका लागि गाउँपालिका स्तरिय जलउपयोग गुरुयोजना तथा जिविकोपार्जन कार्यान्वयन योजना तयारी प्रकृया सम्बन्धि तालिम सञ्चालन गरी आवधिक फिल्ड कार्ययोजना समेत तयार गरी फिल्ड परिचालन गरिएको थियो । जलउपयोग गुरुयोजना तथा जिविकोपार्जन कार्यान्वयन योजना तथा जिविकोपार्जन कार्यान्वयन योजना तयारीका मुख्य चरणहरू तथा सम्पादन मितिहरूतलको तालिका नं. १ मा उल्लेख गरिएको छ ।

तामिका नं १: जनउपयोग गुरुयोजना तयारीका प्रमुख चरण तथा मितिहरू

क्र.सं.	क्रियाकलाप विवरण	सम्पादन मिति
१	साविकको गुरुयोजनाको तथ्यांक एकत्रित तथा समाधोजन	२०७४ माघ
२	पालिका स्तरिय परामर्श बैठक तथा अभिमुखिकरण	२०७४ फाल्गुन
३	वडा स्तरिय परामर्श बैठक तथा अभिमुखिकरण	२०७४ फाल्गुन
४	साविकको गुरुयोजनाको तथ्यांकमाथि छलफल तथा प्रमाणीकरण	२०७४ फाल्गुन
५	वडास्तरिय योजना तर्जुमा गोष्ठी	२०७४ फाल्गुन/चैत्र
६	पालिका स्तरिय योजना तर्जुमा गोष्ठी	२०७४ चैत्र
७	पालिका स्तरिय लगानी नीति, क्षेत्रगत परिकल्पना निर्माण सम्बन्धि गोष्ठी	२०७५ जेष्ठ
९	जनउपयोग गुरुयोजनाको मस्यौदा प्रतिवेदन तयारी	२०७५
१०	जनउपयोग गुरुयोजनाको प्रतिवेदन गाउँसभाबाट पारित	२०७६

२ अध्याय : गाउँपालिकाको पार्श्वचित्र

२.१ अवस्थिति तथा भूगोल

प्रदेश: सुदूरपश्चिम

जिल्ला: वझुङ

गाउँपालिका: तलकोट

समावेश गरिएका साविकका गाउँपालिकाहरू: सुनिकोट, धमेना, मेलविसौना, र दाँतोला (विस्तृत तलको तालिकामा प्रस्तुत गरिएको छ ।)

वडा नं.	समावेश भएका साविकका गा.वि.स.हरू	साविकका वडाहरू	वडा नं.	समावेश भएका साविकका गा.वि.स.हरू	साविकका वडाहरू
१	सुनिकोट	१-९	५	मेलविसौना	४,६,७,८,९
२	धमेना	५-९	६	दाँतोला	३,४,५,६,८,९
३	धमेना	१-४	७	दाँतोला	१,२,७
४	मेलविसौना	१,२,३,४			



भौगोलिक अवस्थिति: २९°३२'२८" देखि २९°३९'३१" उत्तरी अक्षांश र ८१°१४'४" देखि ८१°०७'३३" पूर्वी देशान्तर

गाउँपालिकाको जमा क्षेत्रफल: ३३५.२६ वर्ग किलोमिटर

सिमाना: पूर्वमा बाजुरा र हुम्ला जिल्ला, पश्चिममा शुभा गाउँपालिका र बुगल नगरपालिका, उत्तरमा काँडा गाउँपालिका, र दक्षिणमा मष्टा गाउँपालिका र जयपृथ्वी नगरपालिका रहेकोछ भने गाउँ कार्यपालिकाको कार्यालय यस गाउँपालिकाको वडा नं. ४ मा रहेको छ।

स्थानिय बजार: तलकोट वडा नं. ५,४

मुख्य नजिकको बजार : चैनपुर

सामाजिक रितिरिवाज र चाड पर्व: वडा दशैं, तिहार, भुवा पर्व, माघी संक्रान्ति, विशु संक्रान्ति, चौदशी, जनेपूणिमा, गौरा पर्व, बहुलेठेही आदि रहेका छन्

पोशाक: पुरुषहरूले दौरा, सुरुवाल, कोट, टोपी र महिलाहरूले गुन्यु, चोलो, पोते आदि भेषभुषाका रूपमा लगाउने गर्दछन्

गाउँपालिकासम्मको यात्रा: गाउँपालिका सम्म पुग्नको लागि भ्रमण शुरुगर्ने स्थान :

वाट	सम्म	दुरी (कोश / कि.मि. / माइल आदि)	वाटो (कालो पक्के सडक / घामेल मोटर वाटो / कच्ची मोटर वाटो / मोरेटोपोडेटी / पैदल वाटो)	लाग्ने समय (घण्टा मिनेट)	माध्यम (मोटर / पैदल)
गाउँपालिका देखी	जिल्ला सदरमुकाम	२७	कच्ची सडक	२ घण्टा	मोटर
वडा नं. १	गाउँपालिका कार्यालय	२०	कच्ची सडक	१.४५ घण्टा	मोटर
वडा नं. २	गाउँपालिका कार्यालय	१५	कच्ची सडक	१.३० घण्टा	मोटर
वडा नं. ३	गाउँपालिका कार्यालय	१०	कच्ची सडक	१.१५ घण्टा	मोटर
वडा नं. ४	गाउँपालिका कार्यालय	०	पैदल वाटो	२ घण्टा	
वडा नं. ५	गाउँपालिका कार्यालय	३	पैदल वाटो	०.१५ घण्टा	
वडा नं. ६	गाउँपालिका कार्यालय	७	पैदल वाटो	१ घण्टा	
वडा नं. ७	गाउँपालिका कार्यालय	८	पैदल वाटो	१.१५ घण्टा	



२.२ गाउँपालिकाको जातिगत आधारमा घरधुरीहरूको विवरण

गाउँपालिका स्तरिय जलउपयोग गुरुयोजना समायोजनका लागि साविकका गाविस स्तरिय जलउपयोग गुरुयोजनाहरूको तथ्यांकहरूलाई

विश्लेषण गर्दा यस गाउँपालिकामा जम्मा १४९ वटा मुख्य बस्तीहरू भएको देखिन्छ । त्यसैगरी २७ भन्दा पछिका विभिन्न मितिमा तयार गरिएका साविकजलउपयोग गुरुयोजनाको प्रतिवेदन अनुसार यस गाउँपालिकाको कूल घरधुरीसंख्या २३४९ रहेको छ । कूल घरधुरीहरूमध्ये १७.५४%दलित घरधुरी, ८२.०८% अन्य घरधुरीहरू र बाँकी ०.३८% जनजातीहरू रहेका छन् ।

अन्य
82.08%

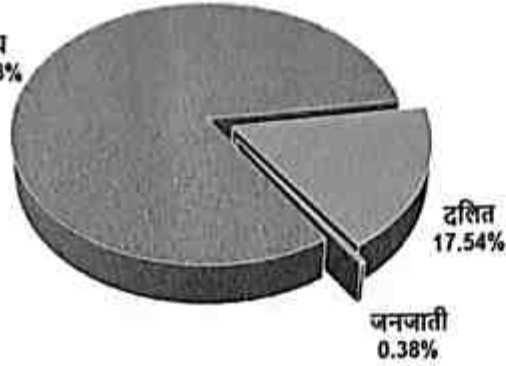

उक्त घरधुरीहरूको अवस्था विश्लेषण चित्र नं. ४: गाउँपालिकाको जातिगत आधारमा घरधुरी विश्लेषण नं. ४ मा गरिएको छ । गाउँपालिकाको

वडागत रूपमा रहेको बस्ती संख्या र घरधुरीहरूको विस्तृत विवरण तलको तालिका नं. २ मा प्रस्तुत गरिएको छ भने टोलगत आधारमा थप विस्तृत विवरण अनुसूची-१ र ११ मा उल्लेख गरिएको छ ।

तालिका नं. २: गाउँपालिकाको जातिगत आधारमा घरधुरी विवरण

वडा नं.	जम्माबस्ती संख्या	आधार बर्षको घरधुरी विवरण (२०७१-२०७४)				हालको जम्मा घरधुरी (२०७४)	जनसंख्या (२०७१-२०७४)		
		दलित	जनजाती	अन्य	जम्मा		महिला	पुरुष	जम्मा
१	४५	८२	६	३५८	४४६	४६२	१४९८	१५१५	३०१३
२	२१	७३	०	२२४	२९७	३३५	९५७	९५६	१९१३
३	२१	८	०	२३६	२४४	२७४	७४१	१०४६	१७८७
४	१७	६	२	३०७	३१५	३२६	१०७०	१०७५	२१४५
५	२४	१९८	१	२०३	४०२	४१७	१३३९	१४३८	२७७७
६	११	१६	०	२९४	३१०	३२१	१०२८	१०५८	२०८६
७	१०	२९	०	३०६	३३५	३५१	१०५१	१०८३	२१३४
जम्मा	१४९	४१२	९	१९२८	२३४९	२४८६	७६८४	८१७१	१५८५५

स्रोत : साविकको गाविसस्तरिय जलउपयोग गुरुयोजनाहरूको प्रतिवेदन विश्लेषण (२०७१-२०७४)

२.३ भू-उपयोग विवरण

यस गाउँपालिकामावन जंगलको अवस्था राम्रो देखिन्छ । गाउँपालिकाको कुल भूभाग ३३४४९.७५ हेक्टर मध्ये करिब १७५५९.२३ हेक्टर अर्थात ५२.४९% हिस्सा वन जंगलले ओगटेको छ । त्यसै गरि १८.४०% भू-भाग घासे मैदान, १५.९०% भाडी क्षेत्र रहेको देखिन्छ भने खेतीयोग्य जमिनको हिस्सा ७.१८ मात्र रहेको देखिन्छ । भाग भाडी क्षेत्रको अरु बाँझो जमिन, बालुवा क्षेत्र, ताल तलैया र जल क्षेत्र एकदमै कम रहेको देखिन्छ । गाउँपालिकाको भू-उपयोगको



अवस्था विश्लेषण चित्र नं. ५ मा गरिएको छ। भू-उपयोग वृद्धागत रूपमा भू-उपयोग सम्बन्धि विवरण तलको तालिका नं. ३ मा प्रस्तुत गरिएको छ।

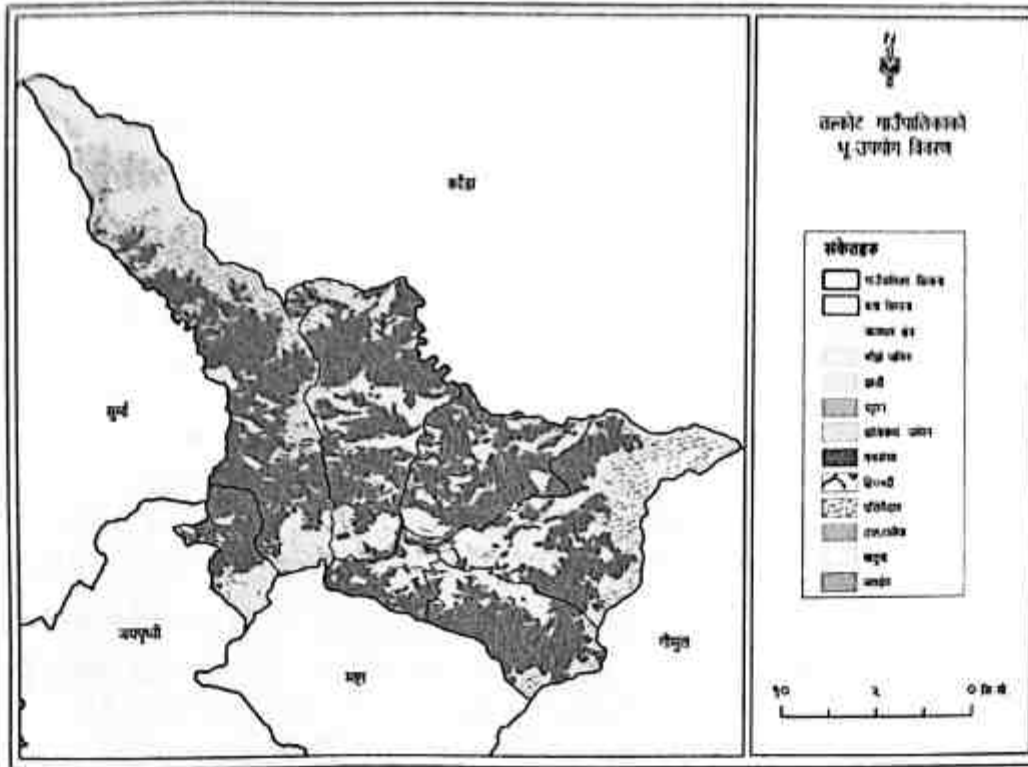

चित्र नं.५: गाउँपालिकाको भू-उपयोग सम्बन्धि अवस्था विश्लेषण

तालिका नं. ३: गाउँपालिकाको वृद्धागत रूपमा भू-उपयोग सम्बन्धि विवरण

वृद्धानं.	बाँझोजमिन	झाडी	खेतियोग्यजमिन	वनजंगल	घाँसेमेदान	तालतलैया	बलौटेजमिन	जलक्षेत्र	जम्मा
१		१९६.४६	३४८.३७	९७४.५६	८७.२०		५.९३	२१.२०	१६३३.७२
२	१३२१.४८	९३२.२४	२९५.७८	४६०५.९२	३३७८.७२	०.७४	१६५.५०	१३.५१	१०७१३.८९
३		१४९३.७०	२७१.९९	३९८२.८८	६००.१८		४५.३२	४२.२३	६४३६.३०
४	४.६९	६८८.८८	२८८.७५	२७४५.५७	१७१.६४			१४.८३	३९१४.३५
५		८८.०४	३८२.८२	८०३.०७	२०.६७		६.७४	१२.२७	१३१३.६२
६	३.३१	४००.८०	४६२.२२	२०९४.७९	२३२.५१		७.०८		३२००.७१
७	३५०.५८	१५१७.४९	३५३.३८	२३५२.४४	१६६३.२७				६२३७.१५
जम्मा	१६८०.०६	५३१७.६२	२४०३.३२	१७५५९.२३	६९५४.९९	०.७४	२३०.५६	१०४.०४	३३४४९.७५
जम्मा %	५.०२%	१५.९०%	७.१८%	५२.४९%	१८.४०%	०.००%	०.६९%	०.३१%	१००.००%

२.४ प्रमुख खोलानालाहरू

यस गाउँपालिकाको मुख्य जलाधार क्षेत्र भनेको सेती रहेको छ । स-साना खोलाहरू पनी हिमालय क्षेत्रबाट उत्पन्न भएका हुन मुख्य खोलाहरूमा पानी पानीको मात्रा प्रयाप्त देखिन्छ । सेती नदी, सुनीगाड, पन्वारी खोला, तलकोटी खोला लगायत दालीबी गाड, भैतेगाड, सुकगाड जस्ता श्रोतहरू यस गाउँपालिकाको लागि मुख्य श्रोतको रूपमा रहेका छन् । अत्यन्त दह तथा स-साना खोला/खोलीहरू रहेको यस गाउँपालिकामा विभिन्न जलश्रोतका सम्भावनाहरू रहेका छन् । अगामी दिनहरूमा यी श्रोतहरूको प्रभावकारी व्यवस्थापनबाट यस गाउँपालिकामा छानेपानी, सिंचाइ लगायत उर्जाको सेवाहरू विस्तार गर्न सकिने सम्भावना प्रबल देखिन्छ भने गाउँपालिकामा रहेको सेतीनदी , सुनीगाड, तलकोटी गाड बाट पानी लिफ्ट गरी थप जलश्रोतहरूको परिपुर्ति गर्न सकिने सम्भावना रहेको छ ।

२.५ जलउपयोग गुरुयोजनामा जलवायु परिवर्तन र जोखिम व्यवस्थापन

साधारण शब्दमा "जलवायु परिवर्तन" भन्नाले कम्तिमा ३० बर्षको अवधिमा औषतवर्षा तथा तापक्रममा आएको परिवर्तन बुझिन्छ । वर्षामा आएको परिवर्तनले औषत वर्षामा परिवर्तन आउनु अर्थात कुनै ठाँउमा धेरै समयमा धेरै वर्षा हुनु, पानी पर्ने मात्रा र दिनहरू घट्नु र कुनै ठाँउमा सुख्खा पर्नु हो भने तापक्रममा आएको परिवर्तनले हिउँपगल्नु, सतहपानी र बातावरणको तापक्रम बढ्नुहो । हेर्दा यो कुरा जति सरल भएपनि यसले जिविकोपार्जनमा पारेको नकरात्मक असरको गाम्भिर्यता धेरै महत्वपूर्ण छ । जलवायु परिवर्तनको मुख्यत जलश्रोत तथा कृषि क्षेत्रमा नकरात्मक असर परिरहेको र यसका कारणबाट स्थानियको जिविकोपार्जनमा गम्भिर असर परिरहेको छ ।

जलाधारक्षेत्रको संरक्षण तथा सुरक्षण

पानीका स्रोतहरू जस्तै खोलानाला, तालतलैया तथा मुलहरू वर्षाको पानीमा भरपदछन् । वर्षा संगसंगै जमिनको भुबनोट र माटोको कारणबाट वर्षाको पानी जमिन भित्र पस्ने प्रक्यालाई असर गरिरहेको हुन्छ । तसर्थ स्रोतमा पानीको बहाव कायम गर्न र संरक्षण गर्नका लागि जलाधार क्षेत्रको संरक्षण र सुरक्षण जरुरी हुन्छ । सुरक्षित पानीका लागि स्रोत भन्दा माथिको क्षेत्रमा प्रसस्त रूखविरूवा हुन जरुरी छ । वनजंगलले परेको पानी बग्ने गतिलाई कम गरी जमिन भित्र पानी पस्ने प्रक्यालाई बढाउनका साथै सतहको मलिलो माटो बग्नबाट समेत रोक्ने काम गर्दछर बाढी पहिरोको जोखिम कम गर्दछ । वर्तमान "स्थानिय सरकार सञ्चालन ऐन २०७४" लेपनी विपद् जोखिम न्यूनिकरण, जलाधार तथा पानीका मुहान संरक्षण सम्बन्धि स्थानिय स्तरका योजनाहरूको तजुमा, कार्यान्वयन र नियमन गर्न सक्ने अधिकार बडा समिति, गाउँपालिका र नगरपालिकालाई दिइएको छ ।

जलाधारक्षेत्रको संरक्षण र सुरक्षणका लागि गर्न सकिने कृयाकलापहरू

- स्रोतमा वर्षा पछि आउनसक्ने पानीको क्षेत्र सिमाकन गर्ने र स्रोतहरू माथिबाट सडक निर्माण गर्दा ठुला यन्त्रहरूको सकभर प्रयोग नगर्ने ।
- जमिनको प्राकृतिक भिरालोपन सकभर कायम गर्ने ।
- जलाधार क्षेत्र भित्र वृक्षारोपण गर्ने र सुरक्षण गर्ने तथा सामुदायिक वन कायम गर्ने ।
- पोखरीको माध्यमबाट वर्षाको पानीलाई भण्डारण गर्ने तथा पुराना तथा परम्परागत पोखरीहरूलाई पुर्ननिर्माण तथा पुर्नस्थापना गर्ने ।
- बायो इन्जिनियरिङको माध्यमबाट पहिरो तथा भुस्खलन रोक्ने ।
- जलाधार क्षेत्र भित्र खुला चरिचरनमा पुर्णत बन्देज लगाउने ।
- पानीका स्रोतहरू तथा वनेका विकासका संरचनाहरू माथि भल तर्काउने नालीहरूको निर्माण गर्ने र रेखदेख गर्ने
- सतहमा बग्ने पानीलाई विभिन्न संरचनाहरू मार्फत रुकावट पैदा गरी जमिनमा पानी पसाउने तथा माटो बगाउने कार्यलाई न्यून गर्ने ।
- सिंचित क्षेत्रको विस्तार गर्ने ।
- कृषीमा समयानुकुल प्रविधि, बालिनाली तथा जिविकोपार्जनका माध्यमहरू अपनाउने ।
- योजनाबद्धरूपमा सबै पानीका स्रोतहरू तथा जोखिम स्थानहरूको नक्साकन, अनुगमन, बहाव रेकर्ड तथा अध्यावधी गरिरहने र सुधारको कार्य योजना बनाउने र लागु गर्ने ।
- जलाधार क्षेत्रलाई दुषित हुनबाट बचाउन समुदायले आफ्नो सामाजिक नियमावली बनाई लागु गर्ने ।



२.६ गाउँपालिकाको खाद्यान्न आपूर्तिको बर्तमान अवस्था

यस गाउँपालिकाको प्रमुख पेशा कृषि नै रहेको देखिन्छ । गाउँपालिकामा कृषि पेशामा मात्र मलम्न रहेका जम्मा २२८८ घरधुरीहरूको आफ्नै उत्पादनबाट भएको खाद्यान्न आपूर्तिको अवस्थालाई विप्लेशण गर्दा यस गाउँपालिकाका २०८० (९१%)

घरधुरीहरूलाई आफ्नै उत्पादनबाट ६ महिना भन्दा कम समय खाद्यान्न पुग्ने अवस्था देखिन्छ । त्यसैगरी १७६ (८%) घरधुरीहरूलाई ६ देखि ९ महिना सम्म पुग्ने अवस्था छ भने बाँकी ३२ (१%) घरधुरीहरूलाई मात्र ९ देखि १२ महिना सम्म खान पुग्ने वा केहीलाई बचत हुने अवस्था देखिन्छ ।

जसतर्फ रुपमा कम वर्षा र सुख्खा मौसमका कारणबाट कृषि उत्पादन न्यून रहेको हुँदा प्रत्यक्ष असर खाद्यान्न आपूर्तिमा पर्ने हुँदा यस गाउँपालिकाका मानिसहरूले वैकल्पिक आयश्रोतको रूपमा नोकरी, ज्याला मजदुरी, व्यापार व्यवसायहरू संचालन तथा बैदेशिक रोजगारी पनी गरेको देखिएको छ । खाद्यान्न आपूर्तिको अवस्था विप्लेशण चित्र नं. ६ र वडागत विवरण तालिका नं. ४ मा गरिएको छ भने थप विस्तृत विवरण अनुसूची-२ मा उल्लेख गरिएको छ ।

६ महिना भन्दा मुनी 91%

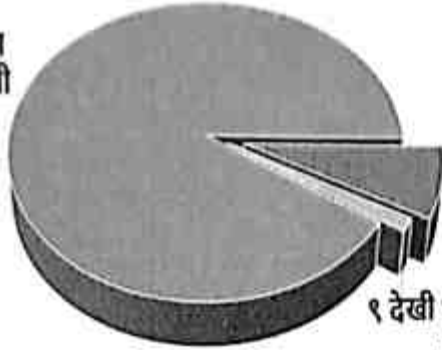

६ देखि ९ महिना सम्म 8%

९ देखि १२ महिना वा बचत 1%

चित्र नं. ६: गाउँपालिकाको खाद्यान्न आपूर्तिको अवस्था विप्लेशण

तालिका नं. ४ : वडागत रूपमा खाद्यान्न आपूर्तिको अवस्था

खाद्यान्न आपूर्तिको अवस्था	वडागतपरधुरी संख्या							जम्मा
	१	२	३	४	५	६	७	
६ महिना भन्दा मुनी	३५२	२९२	१८४	३१५	४०१	२५०	२८६	२०८०
६ देखि ९ महिनासम्म	६६	५	५९	०	१	२९	१६	१७६
९ देखि १२ महिना वा बचत	२४	०	१	०	०	५	२	३२

स्रोत : साविकको गाविसस्तरीय जलउपयोग गुरुयोजनाहरूको प्रतिवेदन विप्लेशण (२०७१-२०७४)

गाउँपालिकामा मुख्य जिविकोपार्जनका स्रोतहरू :बाँस तथा निगालो खेती तथा सामाग्रीहरू निर्माण गाउँपालिका क्षेत्रमा उत्पादन हुने मुख्य बालीहरू :धान, मकै, गहुँ, आलु आदी गाउँपालिका क्षेत्रमा रोजगारीका प्रमुख अवसरहरू :बाँस निगालोको स्थानिय सामाग्री निर्माण, विभिन्न खाले व्यापार लगायत सिजन अनुसार माछा तथा यार्चा संकलन आदी ।

२.७ मौसमी पात्रो



दश गाउँपालिकामा आगामी

दिनहरूमा मानिसहरूको काममा व्यस्त हुने अवस्था

सञ्चालन गर्न सभ्यता
मानिसहरूको कार्यक्षमता
को समय जान्ने
आवश्यकता
समुदायका
बहुसंख्यक मानिसहरू
स्थानीय स्तरमा
भन्दा धेरै
क्याकलापहरू सञ्चालन
गरी विधिको पारदर्शन गर्ने
भएकाले समुदायको
फुर्सदलाई मध्यनजर

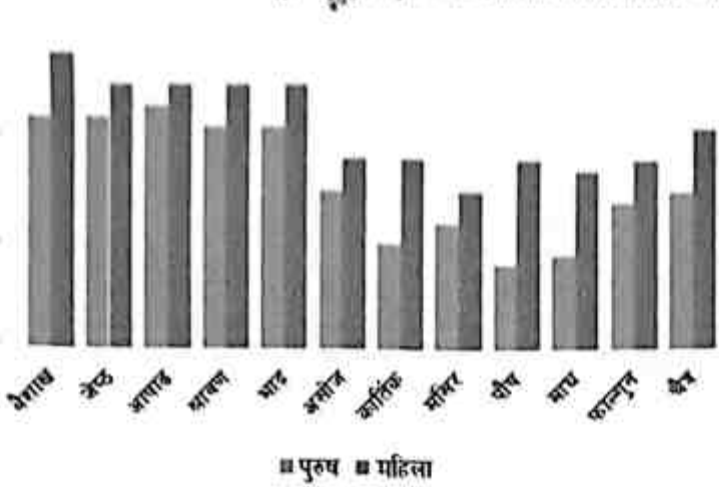

गरी विकासका

चित्र नं. ७: गाउँपालिकाका मानिसहरूको मौसमी काममा व्यस्त हुने अवस्था

क्याकलापहरू सञ्चालन

गर्नुपर्ने हन्दातसर्थ समुदायको फुर्सदको समय या हाहापाउन महिना अनुसार मौसमी पात्रो तयार पारिएको छ । यस गाउँपालिकाको विभिन्न समयमा तयार पारिएका वडागत गुरुयोजनाका प्रतिवेदनहरूलाई विप्लेपण गर्दा गाउँपालिकाका मानिसहरू वैशाख, जेष्ठ, आषाढ, साउन, भाद्र चैत्र महिनामा स्थानीय खेतीपाती, सिजन अनुसारको खर संकलन र जडिबुटी ब्यावसायले गर्दा व्यस्त हुने अवस्था प्राप्त तथ्यांकले देखाएको छ । त्यसकारण बाँकी अन्य महिनाहरू केही फुर्सदिला देखिएका कारण विकास निर्माणका गतिविधिहरूमा समुदायलाई सहभागिता गराउन सकिने सम्भावना देखिन्छ । समग्रमा यस गाउँपालिकामा पुषको भन्दा महिलाहरू सिजन अनुसारको काममा बढी व्यस्त हुने अवस्था तथ्यांक विप्लेपणले देखाउछ । बढाका महिला र पुरुषको प्रत्येक महिना व्यस्त हुने समयको कोविश्लेषण चित्र नं. ७मा गरिएको छ भने घप विस्तृत विवरण तालिका नं. ५ उल्लेख गरिएको छ ।

तालिका नं. ५: गाउँपालिकाका महिला र पुरुषहरूको मौसमी काममा व्यस्त हुने अवस्था

सिजन अनुसारको काममा महिला र पुरुषको व्यस्त रहने समय दिनमा												
महिना	वैशाख	जेष्ठ	आषाढ	श्रावण	भाद्र	असोज	कार्तिक	मंसिर	पौष	माघ	फाल्गुन	चैत्र
पुरुष	२२	२२	२३	२१	२१	१५	१०	१२	८	९	१४	१५
महिला	२८	२५	२५	२५	२५	१८	१८	१५	१८	१७	१८	२१

स्रोत : साविकको गाविस स्तरीय जनउपयोग गुरुयोजनाहरूको प्रतिवेदन विप्लेपण (२०७१-२०७३)

२.८ स्थानीय दक्ष प्राविधिक जनशक्ति तथा मानव संसाधन

कुनै पनि विकास निर्माणका क्रियाकलापहरूलाई गुणस्तरीय र दिगो रूपमा संचालन गर्न स्थानीय स्तरमा सिप भएका दक्ष जनशक्ति हुन अति आवश्यक छ । यस गाउँपालिकामा कुल ६०३ जना विभिन्न दक्षता र सीप भएका जनशक्ति उपलब्ध छन् । जसमध्ये सबैभन्दा बढी काठको का मर्गने मिस्त्री, स्थानीय चर्पी निर्माण कार्यकर्ता र ढुंगाको गारो लगाउने मिस्त्रीहरू रहेको देखिन्छ । गाउँपालिकामा उपलब्ध जनशक्तिहरूको वडागत विवरण तलको तालिका नं. ६ मा प्रस्तुत गरीएको छ ।



तालिका नं. ६: वडागत रुपमा उपलब्ध मानव संसाधनको विवरण

मानवसंसाधन विवरण	वडागत रुपमा उपलब्ध मानव संसाधन(संख्या)							जम्मा संख्या
	१	२	३	४	५	६	७	
रक्ष मिस्त्री (कामदार)	३३	४६	१२	१२	१५	१८	४७	१८३
भर्नात सम्भार कार्यकर्ता	३	९	४	२	३	२	०	२०
स्थानिय चपी निर्माण कार्यकर्ता	२०	३५	३०	२३	११		०	११९
काठको का मग्ने मिस्त्री	२५	४२	४२	१२	१०	८	३१	१७०
विद्युत् प्राविधिक						९	१२	२१
आकाशे घैटो बनाउने मिस्त्री						०	०	०
महिला स्वास्थ्य स्वयंम सेविका	९	५	४	४	५	४	५	३६
जलश्रोत प्रविधिक	३	२	१	२		०	७	१५
कृषि प्राविधिक	२	१		१		२	१	७
पशु स्वास्थ्य प्राविधिक	१		१			२	१	५
सामाजिक परिचालक	२	१	२	३	२			१०
अगुवा कृषक	३	१		५	३	३	२	१७
सामुदायिक बन व्यवस्थापक								०
जम्मा	१०१	१३९	९६	६४	४९	४८	१०६	६०३

श्रोत : साविकको गाविसस्तरीय जनउपयोग गुरुयोजनाहरूको प्रतिवेदन विप्लेगण (२०७१-२०७४)

२.९ उपलब्ध सेवाकेन्द्र,कार्यालय तथा कार्यरत संघसंस्थाहरु

यस गाउँपालिकामास्थानिय सेवा केन्द्रको रुपम हरेक वडामा आधारभूत विद्यालयहरु रहेका छन । त्यसैगरी ४ वटा स्वास्थ्य चौकीहरु पनि रहेका छन । हाल स्थानिय तहको संरचना निर्माण भएपछी हरेक वडामा वडाकार्यालयहरु स्थापित भएका छन केही वडाहरुमा लघुबित्त सेवाको लागि ४ वटा सहकारी संस्थाहरु विद्यमान रहेको देखिन्छ । उक्त संघसंस्थाहरुको विद्यमान खानेपानी तथा सरसफाई सम्बन्धि विवरण आर्को खण्डमा उल्लेख गरिएको छ भने थप विस्तृत विवरण तालिका नं. ७ र अनुसूचि नं. ६ मा प्रस्तुत गरिएको छ ।

तालिका नं. ७: वडागत रुपमा उपलब्ध स्थानिय सेवाकेन्द्रहरु

संस्थाको किसिम	जम्मा संस्था संख्या	छात्रासंख्या	छात्रसंख्या	शिक्षक/कर्मचारीसंख्या	जम्मा
आधारभूत विद्यालय	२७	१३६७	१३५५	१२९	२८५१
माध्यमिक विद्यालय	३	४६२	७४५	४४	१२५१
अन्य विद्यालय	१	४३०	३४१	२३	७९४
पालिका र वडा कार्यालय	७				
स्वास्थ्य संस्था	४				
समुदायमा आधारित संस्था / सहकारी	४				

श्रोत : साविकको गाविसस्तरीय जनउपयोग गुरुयोजनाहरूको प्रतिवेदन विप्लेगण (२०७१-२०७३)

२.१०स्थानीय निर्माण सामग्रीहरु उपलब्धताको अवस्था

यस गाउँपालिकामा स्थानिय श्रोत तथा निर्माण सामग्रीहरुको प्रयाप्तता रहेको छ । ढुङ्गा, बालुवा, काठ, गिट्टी र बाँस जस्ता स्थानिय निर्माण सामग्रीहरु वडाको हाता भित्र नै उपलब्ध छन् भने घरको छतको लागि आवश्यक पर्ने



शेखरका लागि केही बढाहरूको सम्बन्धित बढा भन्दा बाहिर आनुपर्ने अवस्था रहेको छ । वढामा दुगाको श्रोतको लागि गाउँपालिकाका सबै वडाहरूको विभिन्न डाँडाहरूमा प्रयाप्त क्षतिपूर्ति उपलब्ध हुने सम्भावना छ भने बाबुघाको लागि गाउँपालिकाका अवस्थित सीतीनरीका विभिन्न पक्कपने स्थानहरूमा प्रयाप्त रहेको देखिन्छ । दुगा र मिठी गाउँपालिकाका सबै वडाहरूमा प्रयाप्त मात्रामा उपलब्ध भईगएको छ भने बाबुघा र काठको लागि केही वडाहरूलाई अरु बढाहरूमा आनुपर्ने बाध्यता रहेको छ । वडा अनुसार स्थानिय सामाग्री उपलब्धता सम्बन्धि थप विस्तृत विवरण अनुसूचि नं. ९ मा उल्लेख गरिएको छ ।

२.११ विद्यमान सामुदायिक संस्थातथा सहकारीहरूको वर्तमान अवस्था

यस गाउँपालिकाको विभिन्न मितिमा तयार पारिएका साविकको जनउपयोग मृत्योोजनाको प्रतिवेदनहरूलाई धिक्लेशण गर्दा वडाहरूमा विभिन्न सेवा प्रदायक मध्य संस्था तथा कार्यक्रमहरू को सहयोगमा सामाजिक र आर्थिक विकासका लागि सामुदायिक संस्थाहरूको गठन एवं परिचालन गरेको पाईन्छ । यस गाउँपालिकामा जम्मा ११० वटा सामुदायिक संस्थाहरू रहेको छन् जसमध्ये ५९वटा महिला सामुदायिक संस्थाहरू रहेका छन् भने बाकि ५१ वटामिधित सामुदायिक संस्था रहेका देखिन्छ । उक्त ११० वटा सामुदायिक संस्थाहरू मध्ये १०४ वटा सक्रिय रहेका छन भने बाकी ६ वटा निस्कृय रहेको देखिन्छ । तथ्यांक संकलन अवधि सम्म ११० वटै सा. स. हरुमा कुल वचत पुँजी रु. १६,१८७,०८२.००रहेको छ । त्यसै गरी विद्यमान सामुदायिक संस्थाहरूको ससक्तीकरण र संस्थागत विकासको लागि यस गाउँपालिकामा थप ५ वटा सहकारी संस्थाहरू रहेको देखिन्छ । उक्त सहकारी संस्थाहरूमा ४ वटा वचत तथा ऋण सेवा परिचालन गरिराखेका छन भने एउटा कृषि सहकारी रहेको छ । उक्त सामुदायिक संस्था र विद्यमान सहकारी संस्थाहरूको विस्तृत विवरण क्रमशः अनुसूचि नं. ४ र ५मा उल्लेख गरिएको छ ।

तालिका नं. ८: वडागत रूपमा सामुदायिक संस्थाहरूको वर्तमान अवस्था

वडानं.	संस्थाकोकितिय		सक्रियता		सदस्यहरू		जम्मा पुँजी
	मिथीत	महिला	सक्रिय	निस्कृय	महिला	पुरुष	
१	१३	१४	२४	३	५७०	११५	५,७०१,५६३
२	१६	१०	२५	१	२७०	१७९	३,७८८,७००
३	१०	१	११	०	५८	९०	५६४,०००
४	५	१७	२२	०	४१८	७७	१,९७१,२००
५	७	१७	२२	२	५९६	११०	३,३९५,५००
६	१	९	८	२	३२५	१५	५६६,६१९
७	०	६	५	१	२०१	०	१९९,५००
जम्मा	५१	५९	१०४	६	२४३८	५८६	१६,१८७,०८२

श्रोत : साविकको गाविसस्तरीय जनउपयोग मृत्योोजनाहरूको प्रतिवेदन विक्लेशण (२०७१-२०७३)

३ अध्याय : विद्यमान जलस्रोतको अवस्था र प्रयोग

३.१ विद्यमान जलस्रोतहरूको विश्लेषण

जलउपयोग गुरुयोजनाको महत्वपूर्ण अंगको रूपमा विद्यमान जलस्रोतहरूको विश्लेषण पर्दछ । पानीका स्रोतहरूमा पानी यथेष्टपरिमाणमा उपलब्ध छ वा छैन, गुणस्तर के कस्तो रहेको छ, पानीका स्रोतहरूको अवस्थिती बस्तीहरूको तुलनामा माथी वा तल कता छ, जलस्रोतहरूको विद्यमान प्रयोग स्थिती र भविष्यको उपयोगको संभावना के-कस्तो रहेको छ, मुहानहरूमा विषाद छ/छैन भन्ने अवस्थाको विश्लेषण जलउपयोग गुरु योजनाको अध्ययन चरणमा सामाजिक तथा प्राविधिक अध्ययनका माध्यमबाट गरिन्छ । जस अन्तरगत गाउँपालिकामा बर्तमान अवस्थामा प्रयोगमा रहेका तथा भविष्यमा प्रयोगको सम्भावना रहेका हरेक स्रोतहरूको स्थलगत अवलोकन गरी सामाजिक तथा प्रावििक विश्लेषण गरिन्छ । तथ्याङ्क संकलन गर्ने गरिन्छ । यस गाउँपालिकामा जलउपयोग गुरुयोजना तयारीका क्रममा ठुना साना गरी जम्मा जम्मी ३२९ वटा स्रोतहरूको सर्वेक्षण तथा सम्भाव्यता अध्ययन गरिएको थियो । उपलब्ध जलस्रोतहरूको विस्तृततथ्याङ्क र बर्तमान अवस्थाको विश्लेषण यस अध्यायमा प्रस्तुत गरिएको छ । उक्त स्रोतहरूको विस्तृत विवरण अनुसूचि नं. ७ मा उल्लेख गरिएको छ ।

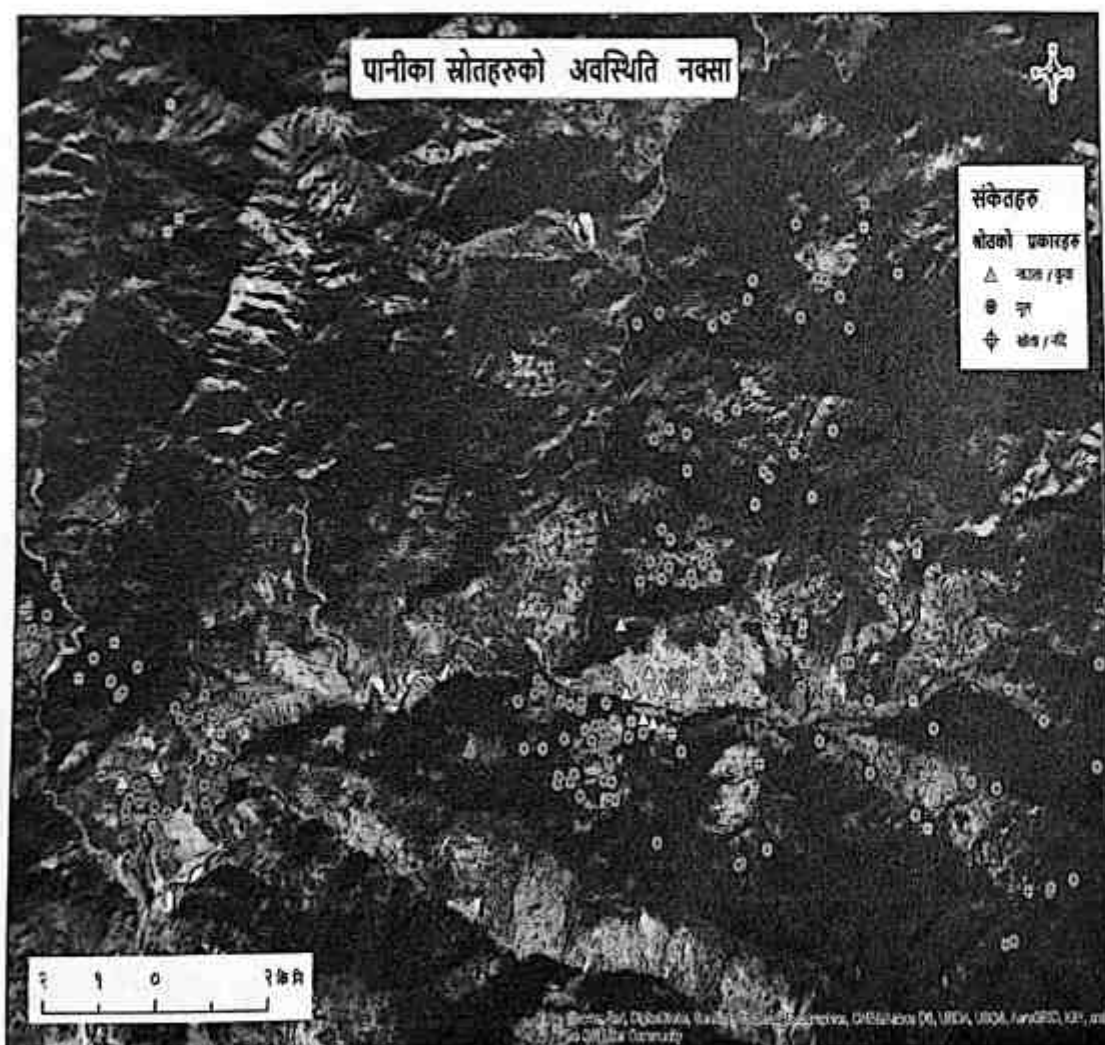

चित्र नं.८: गाउँपालिकामा उपलब्ध जलस्रोतहरूको अवस्था विश्लेषण

३.१.१ जलश्रोतको संख्या तथा प्रकारका आधारमा विप्लेशण

गाउँपालिकामा हाथ प्रयोगमा रहेका तथा भविष्यमा प्रयोग हुनसक्ने जलश्रोतको अवस्थाको प्राविधिक विश्लेषण गर्दा यस तालिकामा जम्मा २९९वटा पानीका श्रोतहरू उपलब्ध रहेका छन् । उक्त श्रोतहरूमध्ये २३८वटा मूल तथा खोलाहरू, ४३ वटा नदी तथा खोला र बाँकी १७ वटा नौना तथा कुवाहरू रहेका छन् । अवस्थित पानीका श्रोतहरूको हिसावले हेर्दा सबभन्दा बढी जलश्रोतहरूको संख्यावडा नं. २ मा रहेका छन् भने सबभन्दा कम वडा नं. ५ मा रहेको देखिन्छ । चित्र नं. ९मा

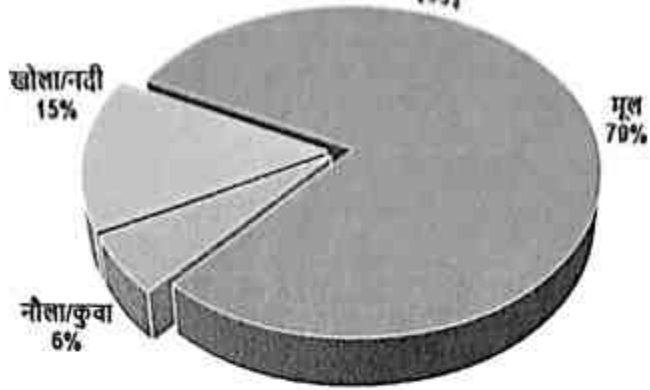

चित्र नं. ९: जलश्रोतहरूको उलब्धता र प्रकारका आधारमा विप्लेशण

उक्त जलश्रोतहरूको प्रकारको आधारमा विप्लेशण गरिएको छ भने वडागत विवरण तलको तालिका नं. ९ मा उल्लेख गरिएको छ । उपलब्ध जलश्रोतहरूको थप विस्तृत विवरण अनुसूची ७ मा उल्लेख गरिएको छ ।

तालिका नं. ९: वडागत रूपमा जलश्रोतहरूको प्रकारका आधारमा विप्लेशण

श्रोतका प्रकारहरू	श्रोतसंख्या(वडागत)							जम्मा संख्या
	१	२	३	४	५	६	७	
खोला/नदी	११	३	११	४	४	४	७	४४
मूल	६१	२४	२२	४८	६३	१९	११	२३८
नौना/कुवा	८	१	०	३	५	०	०	१७
जम्मा	८०	२८	३३	५५	६२	२३	१८	२९९

स्रोत : साविकको गाविसस्तरीय जलउपयोग गुरुयोजनाहरूको प्रतिवेदन विप्लेशण (२०७१-२०७३)

३.१.२ जलश्रोतहरूको क्षमता आधारमा विप्लेशण

यस गाउँपालिकामा विद्यमान अवस्थामा रहेका मूलहरूको उपलब्ध पानीको परिमाणको हिसावले प्राविधिक विश्लेषण गर्दा मापन योग्य भएका जम्मा मूलहरू मध्ये करिब ४४% मूलहरूमामा पानीको बहाव ०.१ लिटर प्रति सेकेन्ड वा सो भन्दा कम रहेको छ, ३४% मूलहरूमा ०.१ देखि ०.५ सम्म प्रति सेकेन्ड, १०% मूलहरूमा ०.५ देखि १ लिटर प्रति सेकेन्ड सम्म रहेको छ भने बाँकी १२% मूलहरूमा मात्र पानीको बहाव १ लिटर प्रति सेकेन्ड वा सो भन्दा बढी पाईएको छ ।

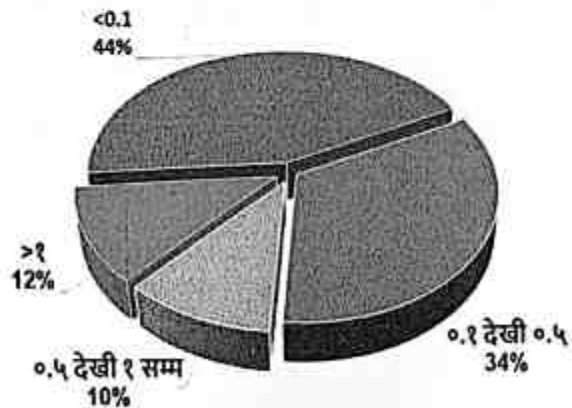

चित्र नं. १०: जलश्रोतहरूमा उपलब्ध पानीको परिमाणका आधारमा विप्लेशण



। चित्र नं १० मा विद्यमान श्रोतहरूको क्षमता विप्लेशण प्रतिशतको वितरण तालिका नं १० मा वडा अनुसारको विवरण उल्लेख गरिएको छ भने उक्त मुलहरूको थप विस्तृत प्रविधिक तथा सामाजिक विवरण अनुसूचि नं. ७ मा उल्लेख गरिएको छ ।

तालिका नं १०: वडागत रूपमा पानीका श्रोतहरूको क्षमता विप्लेशण

श्रोतको क्षमता (मि.घ.से.)	श्रोतसंख्या (वडागत)							जम्मा
	१	२	३	४	५	६	७	
<०.१	३०	१३	२	२९	४४	८	५	१३१
०.१ देखी ०.५	३१	८	१८	१४	१५	७	८	१०१
०.५ देखी १ सम्म	९	३	६	८	१	२	३	३२
>१	१०	४	७	४	२	६	२	३५
जम्मा	८०	२८	३३	५५	६२	२३	१८	२९९

श्रोत : साविकको गाविसस्तरीय जलउपयोग गुरुयोजनाहरूको प्रतिवेदन विप्लेशण (२०७१-२०७३)

३.१.३ जलश्रोतहरूको अवस्थितिका आधारमा विप्लेशण

गाउँपालिकामा रहेका विद्यमान श्रोतहरूको सम्भावित प्रयोजनलाई यकिन गर्नको लागि सामाजिक तथा प्रविधिक अध्ययनको क्रममा

हरेक श्रोत र मुख्य बस्तीहरूको अवस्थित उचाई पनी मापन गरिएको थियो । प्रत्येक विद्यमान श्रोतहरूको अवस्थित उचाई र उपलब्ध क्षमता मापनबाट श्रोतहरूको सम्भावित प्रयोजन र समेट्न सकिने बस्तीहरूको यकिन गरी

योजनाहरूमाश्रोतहरूको बाँडफाँड तथा

क्षेत्रगत योजनाहरू तर्जुमा गरिएका छन् । यस गाउँपालिकामा रहेका विद्यमान श्रोतहरूको अवस्थित उचाईको माध्यमबाट विप्लेशण गर्दा सर्वेक्षण गरिएका जम्मा २९९ वटा विद्यमान श्रोतहरू मध्ये करिब ९४%श्रोतहरू समुद्रसतहदेखी १५०० मिटर भन्दा माथिको उचाईमा अस्थितरहेका छन् भने बाँकी ६% श्रोतहरू ५०० देखी १५०० मिटर सम्मको उचाईमा अवस्थित छन् । उक्त विद्यमान श्रोतहरूको अवस्थिति विप्लेशण माथिको चित्र नं. ११ मा र वडागत विवरण तलको तालिका नं. ११ मा उल्लेख गरिएको छ भने प्रत्येक श्रोतहरूको थप विस्तृत अनुसूचि नं. ७ मा उल्लेख गरिएको छ ।

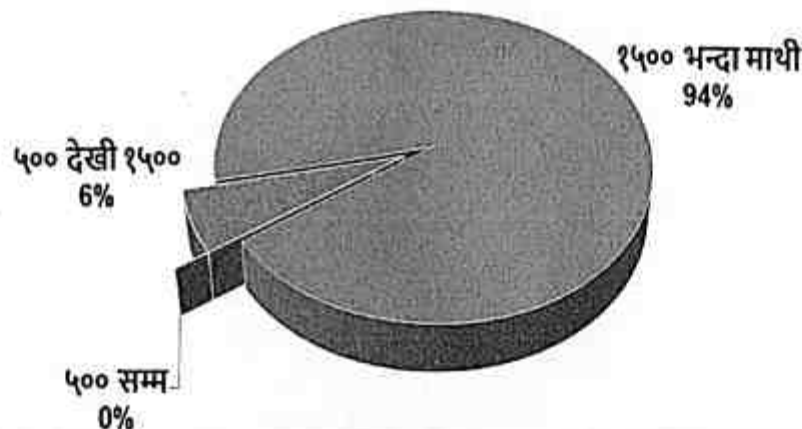

चित्र नं. ११: उपलब्ध जलश्रोतहरूको अवस्थिति तथा उचाइका आधारमा विप्लेशण

तालिका नं. ११: वडागत रूपमा जलश्रोतहरूको अवस्थिति विप्लेशण

श्रोतश्रेणी (वि.)	श्रोतसंख्या (वडागत)							जम्मा
	१	२	३	४	५	६	७	
१०० मध्य	०	०	०	०	०	०	०	०
१०० देखि १५००	१४	०	३	०	२	०	०	१९
१५०० भन्दा माथी	६६	२८	३०	५५	६०	२३	१८	२८०
जम्मा	८०	२८	३३	५५	६२	२३	१८	२९९

श्रोत : साविकको गाविसस्तरीय जलउपयोग गुरुयोजनाहरूको प्रतिवेदन विप्लेशण (२०७१-२०७२)

३.१.४ जलश्रोतहरूको गुणस्तरका आधारमा विप्लेशण

यस गाउँपालिकामा मापन गरिएका मुहानहरूको गुणस्तरलाई विश्लेषण गर्दा अधिकांश मुहानहरूमा राम्रो गुणस्तर पाइएको छ, जस अन्तरगत जम्मा २९९ वटा श्रोतहरूमध्ये १६१ वटा (६२%) मुहानहरूमा पानीको गुणस्तर राम्रो तथा सुरक्षित पाइएको छ। त्यसैगरी ८४ वटा (३३%) मुहानहरूमा ठिकै तथा स्विकार्य र बाँकी, १३ वटा (५%) मुहानहरूमा पानीको गुणस्तर नराम्रो अथवा सुधारगर्नुपर्ने देखिएको छ।

त्यसैले भविष्यमा खानेपानी प्रयोजनका लागि मुहानहरूको प्रयोग गर्दा मुहान तथा पानीको गुणस्तरलाई ध्यान दिई योजनाहरूको निर्माण गर्नुपर्ने तथा उपभोक्ताहरूलाई पनी सचेतीकरण गर्नुपर्ने देखिन्छ। सुरक्षित गुणस्तर भएका मुहानहरूलाई पिउनको लागि प्रयोगमा ल्याउनु पर्ने देखिन्छ भने नराम्रो गुणस्तर भएका मुहानहरूलाई सिँचाइ तथा अन्य उर्जा प्रयोजनको लागि

प्रयोग गर्नुपर्ने देखिन्छ। चित्र नं. १२: विद्यमान जलश्रोतहरूमा उपलब्ध पानीको गुणस्तर विप्लेशण

जलश्रोतहरूको गुणस्तरको

विप्लेशण माथिको चित्र नं. १२ मा उल्लेख गरिएको छ भने वडागत रूपमा रहेका जलश्रोतहरूको थप विस्तृत विवरण तालिका नं. १२ र अनुसूचि नं. ७मा उल्लेख गरिएको छ।

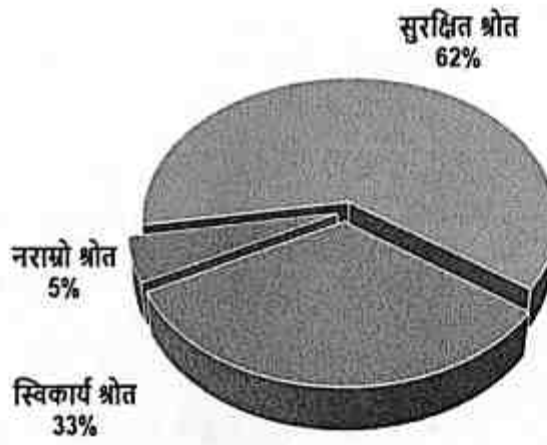



तालिका नं. १२: बडागत रुपमा जलश्रोतहरूको गुणस्तर विप्लेशण

श्रोतको गुणस्तर	श्रोतसंख्या (वडागत)							जम्मा संख्या
	१	२	३	४	५	६	७	
मुरझित श्रोत	५२	२८	२९	३१	२१	०	३	१६९
स्विचार्ज श्रोत	२५	०	३	२१	३५	२३	१४	६४
नराश्रोत श्रोत	३	०	१	३	६	०	१	१३
जम्मा	८०	२८	३३	५५	६२	२३	१८	२९९

श्रोत : साविकको गाविसस्तरीय जलउपयोग गुरुयोजनाहरूको प्रतिवेदन विप्लेशण (२०७१-२०७२)

३.१.५ जलश्रोतमा विवाद

समुदायमा सामाजिक, राजनीतिक वा आर्थिक कारणले गर्दा विभिन्न किसिमका मूल विवादहरू विद्यमान रहेका पाइन्छन् । जलउपयोग गुरुयोजना तयारीको क्रममा प्राविधिक एवं सामाजिक विश्लेषण गर्दा स्थानीय समुदायको सहयोगमा यस गाउँपालिकामा कुल २९९ वटा पानीका श्रोतहरूको पहिचान गरिएको थियो । श्रोत पहिचानको समयमा यी श्रोतहरूमा विवाद छ/छैन भनी एकिन गरिएको थियो । विवाद कम गर्न पानीको उपयोग सम्बन्धि योजनाहरू बनाउदा सहभागीतात्मक योजना तर्जुमा प्रक्रियालाई ध्यान दिइएको छ । भविष्यमा योजना निर्माण अथवा संचालन गर्नको लागि मुहानमा हुने सक्ने विवादलाई समेत कम गर्न स्थानीय समुदायको सहयोग, सहभागीतामा र स्थानिय जनप्रतिनिधिहरूको वडा तथा गाउँपालिकास्तरीय योजना तर्जुमा कार्यकाशाला गोपिठ स्तरमै व्यापक छलफल गरी प्रायजसो श्रोतहरू विवादरहित पार्ने प्रयास गरिएको थियो जस अन्तरगत जलश्रोत ऐन कानूनका प्रावधानहरूलाई समेत मध्यनजर गरी योजना तर्जुमा प्रकृया सम्पन्न गरिएको थियो ।

३.२ विद्यमान खानेपानी, सरसफाइ तथा स्वच्छताको अवस्था विप्लेशण

३.२.१ विद्यमान खानेपानी योजनाहरू, लाभान्वित घरधुरी तथा सञ्चालन अवस्था

यस गाउँपालिकामा जम्मा ५३ वटा पाइप प्रणालीमा आधारित खानेपानी योजनाहरू विभिन्न निकायहरूको सहयोगमा विगत २० देखी सम्पन्न भई सञ्चालनमा रहेको देखिन्छ । उक्त योजनाहरूपनी निर्धारित प्राविधिक मापदण्ड अनुसार निर्माण नहुनु तथा उचित सञ्चालन व्यवस्थापन एवं कमजोर मर्मत सम्भारका कारणले केही योजनाहरू योजनाहरू आंशिक रुपमा मात्र संचालित रहेका छन् । सञ्चालनमा रहेका योजनाहरूले पनि योजना क्षेत्रका सबै घरधुरीहरूलाई नियमित सेवा दिन नसकेको अवस्था विद्यमान छ । यसकारण आगामी दिनहरूमा यस गाउँपालिकामा सेवा नपुगेको क्षेत्रमा नयाँ योजनाहरूको निर्माण र सेवा पुगेको क्षेत्रमा विद्यमान योजनाहरूको अवस्था विप्लेशण गरी मर्मत सम्भार तथा दिगोपनाका कृयाकलापहरू सञ्चालन गर्नुपर्ने देखिन्छ । थप जानकारी अनुसुची १२ मा उल्लेख गरिएको छ ।

३.२.२ विद्यमान खानेपानी योजनाहरूको संस्थागत तथा मर्मत संभार व्यवस्थापनको अवस्था

यस गाउँपालिकाका विभिन्न मितिमा तयार पारिएका जलउपयोग गुरुयोजनाको तथ्यांकहरूलाई विप्लेशण गर्दा गाउँपालिकाका करिब ८७% घरधुरीहरू एकपटक विद्यमान खानेपानी योजनाहरूबाट लाभान्वित भएको पाइन्छ तर संरचनाहरूको उचित निर्माण, नियमित सञ्चालन तथा मर्मत संभारको अभाव लगायत राम्रो व्यवस्थापनको कमिले गर्दा सुविधा स्तर कायम राख्न सकिएको छैन । कुनै पनि योजनाको दिगोपनाको लागि प्राविधिक मापदण्ड अनुसार निर्माण गरिनु एवं नियमित मर्मत संभार व्यवस्थापन एउटा प्रमुख आधार हो । मर्मत संभारको अभावमा कुनै पनि



योजनाले आफ्नो डिजाइन अवधि सम्म सेवा दिन नसकेको भएमा यस गाउँपालिकामा मर्मत रम्भार व्यवस्थापनको अवस्था अझै फगजोर छ । गाउँपालिकामा रहेको विद्यमान खानेपानी योजनाहरू भएता पनि उक्त योजनाहरूको व्यवस्थापकीय अवस्था तथा मर्मत रम्भारको अवस्था फगजोर नै छ । योजनाहरूको नियमित सञ्चालन तथा व्यवस्थापनका लागि उपभोक्ता समिति दर्ता गराई कार्य सञ्चालन गर्ने, संरचनाहरू प्राथमिक मापदण्ड अनुसार निर्माण गर्ने, नियमित रूपमा पानी शुल्क संकलन, उ.स.को बैठक तथा वार्षिक साधारणसभा लगायत जनसुनुवाइ जस्ता कार्यक्रमहरू गर्नुपर्ने देखिन्छ । अगामी दिनमा यस गाउँपालिकामा योजनाहरू निर्माण गराउदा उ.स. स्तरमा दिगोपनाको औचित्य गराई योजनामो मर्मत रम्भार तथा संस्थागत विकासका कृयाकलापहरूलाई बढी प्राथमिकता दिनुपर्ने देखिन्छ । उक्त विद्यमान योजनाहरूको संचालन तथा मर्मत रम्भार व्यवस्थापन अवस्थाको थप जानकारी अनुसूची १३ मा उल्लेख गरिएको छ ।

३.२.३ गाउँपालिका स्तरिय सरसफाइ तथा स्वच्छताको विद्यमान अवस्था

यस गाउँपालिकाका हरेक घरधुरीमा एक पटक सौचालय निर्माण भइ गाउँपालिका नै खुल्ला दिशामुक्त भएता पनि हालको तथ्यांकलाई हेर्दा केही घरधुरीहरूमा अझै सौचालय नभएको देखिन्छ, जस अन्तरगत अलग्गिएका घरधुरीहरू तथा सौचालय विप्रे भत्केका घरधुरीहरू रहेका छन् । निर्माण भइका सौचालयहरू मध्ये पानी करिब ४% सौचालयहरू पानी उपयुक्त मर्मत रम्भार अभावका कारण प्रयोग विहिन अवस्थामा भएको देखिन्छ । गाउँपालिकामा केही सामाजिक कुरितीहरू जस्तै: छावपडी भएको बेला चर्पी र धारा प्रयोग गर्न नदिने अवस्था रहेको कारणले खोलानालाहरूमा केहि ठाउँमा खुल्ला दिशा देखिने अवस्था रहेको छ । संस्थागत सरसफाइ तथा स्वच्छताको अवस्था विश्लेषण गर्दा विशेषगरि विद्यालयहरूमा चर्पी निर्माण गरिएतापनि उचित व्यवस्थापनको अभावमा विद्यालय वरिपरि खुल्ला दिशा देखिने तथा बालबालिकाहरूलाई चर्पी प्रयोगमा कठिनाई रहेको देखिन्छ । गाउँपालिकाका करिब ८३ प्रतिशत भन्दा बढी घरधुरीहरूले पशुपालन गरीराखेको तर गोठेमल व्यवस्थापनको अवस्था भने एकदमै न्यून रहेको पाइन्छ । सरसफाइका अन्य महत्वपूर्ण अंगहरू अन्तरगत भाडासुकाउने चांग र फोहरफाल्ने खाडलहरू व्यवस्थापन पनी एकदमै न्यून घरधुरीहरूमा देखिन्छ । यसप्रकार आगामी दिनहरूमा यस वडामा घरायसी तथा व्यक्तिगत सरसफाइका कृयाकलापहरूलामा गाउँपालिका लगायत अन्य सरकोकारवालहरूले प्राथमिकता दिनुपर्ने देखिन्छ । यस यस गाउँपालिकाको समग्र सरसफाई स्थिती र विभिन्न भागहरूको विद्यमान अवस्था वडागत रूपमा तालिका नं १३ मा उल्लेख गरिएको छ भने टोलस्तरीय विस्तृत विवरण अनुसूचि ३ मा दिइएको छ ।

तालिका नं.१३:घरायसी सरसफाइ तथा स्वच्छताको विद्यमान अवस्था

वडा नं.	सुधारिएको सौचालय	सुधारिएको खान्दे	सौचालयको प्रयोग गर्ने घरधुरी संख्या	भाडा सुकाउनेवाहन भएको घर संख्या	पशुपालन भएको घरसंख्या	गोठे मलव्यवस्थापन भएको घर संख्या	कोहर फाल्ने खाडल
१	३९२	१४	३९५	४२	२९७	३३	६५
२	२९६	०	२९३	१	२४४	३	२
३	२४४	०	२४४	२	३०१	२	३
४	२९२	१६	३०७	५८	३६५	०	७१
५	३७४	०	३७४	४८	२७५	१६	५७
६	२७५	६	२४६	२१४	३०४	२	४०
७	२५०	१९	२३८	७०	०	०	४
जम्मा	२१२३	५५	२०९७	४३५	१७८६	५६	२४२

श्रोत : साविकको गाविसस्तरीय जनउपयोग मृत्योजनाहरूको प्रतिवेदन विन्देशण (२०७१-२०७४)



३.२.४ संस्थागत तथा विद्यालयहरूको खानेपानी, सरसफाइ तथा स्वच्छताको अवस्था

सरसफाइ तथा स्वच्छता व्यवहार प्रवर्धनका लागि विद्यालय तथा संस्थागत सरसफाइ र स्वच्छता कायम हुन प्रति आवश्यक छ । सरसफाइ तथा स्वच्छता कायम गर्ने र व्यवहार परिवर्तनका लागि विद्यालय एउटा महत्वपूर्ण भू-भएको कारणले विद्यालयहरू सरसफाइ र स्वच्छता कायमगर्ने सम्बन्धक को रूपमा काम गर्ने सक्दछन् । यसगाउँपालिकाको विद्यालयहरूमा भएको खानेपानी तथा सरसफाइको अवस्थानाई विश्लेषण गर्दा गाउँपालिकाभरिमा भएको २१ वटा विद्यालयहरूमध्ये जम्मा १५ वटा विद्यालयहरूमा खानेपानी र ११ वटामा सौचालयको व्यवस्था भएको देखिन्छ । अधिकांश विद्यालयहरूमा खानेपानीको लागि छुट्टाछुट्टै सौचालयहरू निर्माण गरेको देखिन्छ । जसमा दिनमा यस गाउँपालिकामा विकास निर्माणका क्रियाकलापहरू सञ्चालन गर्दा विद्यालय सरसफाइका गतिविधिहरूलाई विशेष ध्यान दिन जरुरी देखिन्छ । यस गाउँपालिकामा सरकारी कार्यालय अन्तर्गत गाउँपालिका, वडा कार्यालय र स्वास्थ्य चौकीहरू रहेका छन् । कार्यरत सरकारी कार्यालयहरूमा खानेपानी तथा सरसफाइ अवस्था विश्लेषण गर्दा जहाँ केही सरकारी कार्यालयहरूमा व्यवस्थापन गर्न बाँकी देखिन्छ । यसकारण सरकारी कार्यालय लगायत संघ संस्थाहरूमा आम समुदायको नियमित आवतजावत हुने स्थान भएकाले उक्त कार्यालयमा सुरक्षित सौचालय, खानेपानी तथा फोहर व्यवस्थापनको व्यवस्था मिलाउनपर्ने देखिन्छ । विद्यालय र संस्थागत खानेपानी तथा सरसफाइ सम्बन्धि विवरण तालिका नं १४ र थप विस्तृत विवरण अनुसूची ६ मा उल्लेख गरिएको छ ।

तालिका नं. १४ : विद्यालय तथा संस्थागत सरसफाइ र स्वच्छताको विद्यमान अवस्था

संस्थाको किसिम	जमा संस्था संख्या	खानेपानीको व्यवस्था भएका संस्था संख्या	सौचालयको व्यवस्था भएका संस्था संख्या	फोहर फाल्ने खाडलको व्यवस्था भएका संस्था संख्या
आधारभूत विद्यालय	२७	१३	१७	६
माध्यमिक विद्यालय	३	२	२	१
अन्य विद्यालय	१	०	०	०
पालिका र वडा कार्यालय	८	३	७	१
स्वास्थ्य संस्था	४	४	४	४
जम्मा	४३	२२	३०	१२

स्रोत : साविकको गाविसस्तरीय जलउपयोग गुर्योजनाहरूको प्रतिवेदन विश्लेषण (२०७१-२०७४)

३.२.५ स्वास्थ्यसंस्था तथा क्लिनिक

यस गाउँपालिकामा जम्मा चार वटा स्वास्थ्य संस्थाहरू रहेको देखिन्छ । विभिन्नआर्थिक वर्षमा उक्त स्वास्थ्य संस्थाहरूबाट संकलन गरेको तथ्यांकहरूलाई विश्लेषण गर्दा गाउँपालिकाभरिमा विभिन्न रोगहरूबाट प्रभावित भई स्वास्थ्य संस्थाबाट करिब ४३० विरामीहरूले उपचार तथा उपयुक्त परामर्श लिएको अवस्था तथ्यांक विश्लेषणले देखाउछ । परामर्श लिएका





विरामीहरूमध्ये सबैभन्दा बढी आउमासी, जुका र विभिन्न खाली झाडापखाला बाट प्रभावित भएको देखिन्छ । गाउँपालिकामा पायजसो पानीजन्य रोगहरूको प्रकोप देखिएका कारण पिउने पानीको व्यवस्थापनलाई विशेष ध्यान दिनुपर्ने देखिन्छ । साथै उक्त रोगहरूको व्यवस्थापन तथा रोकथामका लागि गाउँपालिकामा, चर्पिको नियमित प्रयोग, हरेक घरधुरी तथा सघसस्थाहरूमा साबुनपानीले हात धुने स्थानको व्यवस्थापन, आम जनचेतना, आनीपानीमा परिवर्तन सगायत पुष्प सरसफाइका क्याकलापहरू सञ्चालन गर्नुपर्ने देखिन्छ । गाउँपालिकामा विद्यमान विभिन्न रोगहरूको अवस्था विप्लेशणचित्र नं १३ मा र बढागत थप विस्तृत विवरण तालिका नं.१५ मा उल्लेख गरिएको छ ।

तालिका नं. १५: स्वास्थ्य संस्थाबाट अपचार तथा परामर्श लिएका विरामी संख्या र रोगहरूको अवस्था

क्र.सं.	ICD Code	रोगको नाम	१		२/३		३/४		४/५		जम्मा विरामी संख्या		
			२०७२		२०७२		२०७२		२०७२		महिला	पुरुष	जम्मा
			म.	पु.	म.	पु.	म.	पु.	म.	पु.			
१	A01	म्यादे ज्वरो	०	०	२०	२१	४	५	४	५	२८	३१	५९
२	A09	झाडापखाला	२	७	१९	२६	०	६	०	०	२१	३९	६०
३	A06	आउमासी	५	२	२५	२७	२१	१४	२१	१४	७२	५७	१२९
४	A03	रगतमासी	१	२	१०	१५	०	२	०	२	११	२१	३२
५	K52	किटाणुरहित झाडापखाला	०	०	३०	४५	०	०	०	०	३०	४५	७५
६	B82	जुका	३	२	१०	१३	१०	६	१०	६	३३	२७	६०
७	E46	कुपोषण	३	२	३	५	०	०	०	०	६	७	१३
जम्मा			१४	१४	११७	१५५	३५	३३	३५	२७	२०१	२२९	४३०

स्रोत : साविकको गाविसस्तरीय जलउपयोग गुरुयोजनाहरूको प्रतिवेदन विप्लेशण (२०७१-२०७४)

३.२.६ खानेपानीको वर्तमान अवस्था तथा पहुँच

यस गाउँपालिकाको विभिन्न मितिमा तयार पारिएका जलउपयोग गुरुयोजनाको प्रतिवेदनहरूलाई विप्लेशण गर्दा गाउँपालिकाभरी विभिन्न सरकारी तथा गैर सरकारी निकायहरूको सहयोगमा ठुला साना गरी करिब ५३ वटा खानेपानी योजनाहरू निर्माण गरेको देखिन्छ । उक्त योजनाहरूबाट निर्माणका क्रममा गाउँपालिकाका करिब ८७% घरधुरीहरू लाभान्वित भएतापनी हाल उक्त घरधुरीहरूले आंशिक रूपमा मात्र सुविधा पाईराखेको देखिन्छ । योजना निर्माण भएतापनी उचित सचेतना तथा मर्मत सम्भारको अभाव, र उपभोक्ता

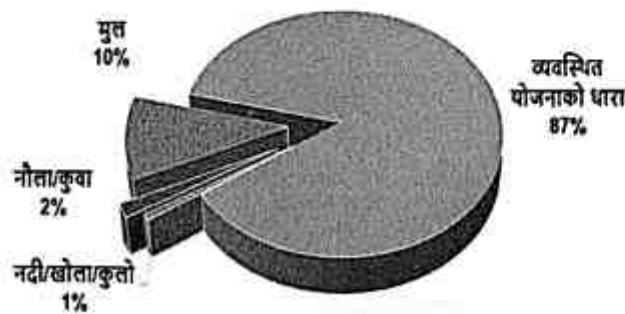

समितिको कम चित्र नं. १४: गाउँपालिकाको विद्यमान खानेपानीको अवस्था विप्लेशण विप्लेशण प्रभावकारिता/क्रियाशिलताका कारण



उक्त योजनाहरूबाट उपयुक्त सुविधास्तर तहसम्म पुग्ने गरी पूर्णको अवस्था विद्यमान छ । जनउपयोग गुरुयोजना निर्माण बसतको तथ्यांकलाई विन्नेषण गर्दा कुन घरधुरी भन्ने गरिब २९ घरधुरीहरूले अर्को नौसा/कुवा र १९ घरधुरीहरूले नदी खोला तथा कुनोको घाटीपिउनेको लागि प्रयोग गरिरहेको पाइन्छ जुन गुणस्तरको माध्यमबाट नयागो मानिन्छ । भवस्थित योजनाको धाराबाट पनि उपभोग गर्ने घरधुरीहरूको पनि सुविधास्तर पूर्ण रूपमा रागो देधिदैम दिइ न. १४ विद्यमान खानेपानीको अवस्था विन्नेषण गरिएको छ र वडागत अनुसारको तथ्यांक तालिका नं. १६ मा दिइएको छ भने टोल स्तरिय पानी उपभोगको विस्तृत विवरण अनुसूचि १० दिइएको छ ।

तालिका नं. १६: वडागत रूपमा खानेपानी उपयोगको वर्तमान अवस्था

वडा नं.	पानी प्रयोगको वर्तमान अवस्था (प्राथमिक श्रोत)				जम्मा घरधुरी
	व्यवस्थित योजनाको धारा	नदी/खोला/कुलो	नौसा/कुवा	मुल	
१	३१९	५	४	११८	४४६
२	२६६	४	२७	०	२९७
३	२०६	८	१०	२०	२४४
४	२७२	०	०	४३	३१५
५	३३२	०	०	७०	४०२
६	३१०	०	०	०	३१०
७	३३५	०	०	०	३३५
जम्मा	२०४०	१७	४१	२५१	२३४९

श्रोत : साविकको गाविसस्तरिय जनउपयोग गुरुयोजनाहरूको प्रतिवेदन विन्नेषण (२०७१-२०७४)

३.२.७ विद्यमान खानेपानी प्रयोगको सुविधास्तर विश्लेषण

कुनैपनी समुदाय भित्र बसोवास गर्ने घरधुरीहरूको खानेपानीको वर्तमान उपभोगको अवस्था वा खानेपानी उपलब्धताका आधारमा सहज वा असहज के-कस्तो छ भनी जनाउनुलाई सुविधास्तर वा कठीनता (Hardship) भन्ने गरिन्छ। जल उपयोग गुरुयोजना निर्माण गर्दा हरेक घरधुरीहरूको विद्यमान पानी उपभोगका दृष्टीकोणले अध्ययन गरी समुदायहरूको विद्यमान सुविधास्तर वा कठीनता अंक निर्धारण गरिन्छ । सुविधास्तर निर्धारणले एकातिर वर्तमानमा समुदायको खानेपानी, सरसफाई तथा स्वच्छताको अवस्था आकलन गर्न सकिन्छ भने अर्कोतर्फ गुरुयोजनाको सिद्धान्त बमोजिम भविष्यमा योजना तर्जुमा गर्दा पानीको न्यायोचित वितरण गर्न समेत मद्दत पुग्दछ । निम्न सुचकहरूको विन्नेषण वाट विद्यमान खानेपानीको यकिन गरिन्छ ।

सुविधास्तर निर्धारणका सुचकहरू :

सुविधास्तर निर्धारणका लागि ४ वटा सुचकहरू (QARQ)को समुदायस्तरमा अध्ययन गरिन्छ ।

१) उपलब्ध पानीको परिमाण (Quantity)

२) औसत पानी भर्न लाग्ने समय (Accessibility to the water sources/ Fetching time)

३) श्रोतको विश्वसनीयता (Reliability)

४) पानीको गुणस्तर (Quality)



घरधुरीहरूमा खानेपानी उपभोगको सुविधास्तर वा कमीको विप्लेशण माथि उल्लेखित सूचकहरूको आधारमा गुरुयोजना तयारीको तेश्रो चरण (अध्ययन चरण) मा भने गरिन्छ। यस गाउँपालिकाको गुरुयोजना तयारी गर्दा गुरुयोजना सहजकर्ताहरूले उप जनाधार क्षेत्र वा साविकको गुरुयोजनाहरूको तथ्यांकलाई वडास्तरीय बैठकमा समिधा गरी सहभागितात्मक नेताजोडाको माध्यमबाट समुदायका घरधुरीहरूले वर्तमानमा प्रयोग गरीराखेको धारा, नौला, कुवा, खोला, कुलो तथा नदी आदी को यकिन गरी खानेपानी सुविधालाई तलको तालिकाकामा उल्लेखित सूचकहरूका आधारमा पत्ता लगाई घरधुरी तथा बस्तीहरूको विद्यमान खानेपानीको सुविधास्तर निर्धारण गरेको छ ।

तालिका नं. १७: खानेपानीको विद्यमान सुविधास्तर वर्गिकरण तथा विप्लेशण गर्ने सूचकहरू

सुविधा स्तर	सूचक १	सूचक २	सूचक ३	सूचक ४
	परिमाण (लिटर/व्यक्ति/ दिन)	औसत पानी भर्ने समय (मिनेट)	बिषवसनियता (महिना/बर्ष)	पानीको गुणस्तर
पहिलो (राम्रो) (SL-1*)	४५ भन्दा बढी	१५ मि.भन्दा कम	१२ महिना	संरक्षित/सुरक्षित श्रोत
दोश्रो (औसत) (SL-2*)	४५ भन्दा कम तर २५ भन्दा बढी	१५ भन्दा बढी तर ३० मि. भन्दा कम	१२ भन्दा कम तर ११ भन्दा बढी	स्वीकार्य श्रोत
तेश्रो (नराम्रो) (SL-3*)	२५ भन्दा कम	३० मि. भन्दा बढी	११ भन्दा कम	नराम्रो श्रोत

*SL: Service Level

माथि उल्लेख गरिएका सूचकहरूलाई एकमुष्ट विश्लेषण गरि समुदायको विद्यमान खानेपानी उपभोगको अवस्थालाई एकिन गर्ने गरिन्छ। उल्लेखित सूचकहरू मध्ये कुनै एक सूचक कमजोर देखिन गएमा सम्बन्धित बस्तीको समग्र खानेपानीको सुविधाका हिसावले कमजोर छ भनी आकलन गर्न सकिन्छ। यस गाउँपालिकाको जलउपयोग गुरुयोजना समायोजनाका समयको सुविधास्तरलाई विप्लेशण गर्दा गाउँपालिकाका करिब २८ प्रतिशत घरधुरीहरूले अझै कठिन तथा नराम्रो सुविधास्तर उपभोग गरिराखेको अवस्था तथ्यांक विप्लेशणले देखाउछ। त्यसैगरी करिब ५५ प्रतिशत घरधुरीहरूले स्विकार्य सुविधास्तर उपभोग गरिराखेका छन भने केवल १७ प्रतिशत घरधुरीहरूले मात्र राम्रो तथा निर्धारित मापदण्ड अनुसारको सुविधास्तर उपभोग गरिराखेको अवस्था देखिनछ। उक्त आवस्थाको विप्लेशण चित्र नं. १५ मा उल्लेख गरिएको छ। यस गाउँपालिकाका घरधुरीहरूको आधार बर्ष र गुरुयोजना निर्माण समायोजन गर्दाको घरधुरी र सुविधास्तर तलको तालिका नं १५ मा उल्लेख गरिएको छ भने बस्ती अनुसारको थप बिस्तृत विवरण अनुसुचि नं ११ मा उल्लेख गरिएको छ।

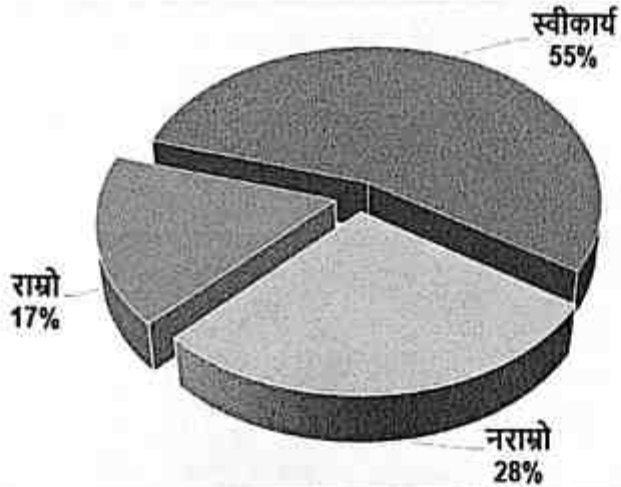

चित्र नं. १५: घरधुरीहरूले वर्तमान खानेपानीको सुविधास्तर विप्लेशण

सुविधास्तर उपभोग गरिराखेको अवस्था तथ्यांक विप्लेशणले देखाउछ। त्यसैगरी करिब ५५ प्रतिशत घरधुरीहरूले स्विकार्य सुविधास्तर उपभोग गरिराखेका छन भने केवल १७ प्रतिशत घरधुरीहरूले मात्र राम्रो तथा निर्धारित मापदण्ड अनुसारको सुविधास्तर उपभोग गरिराखेको अवस्था देखिनछ। उक्त आवस्थाको विप्लेशण चित्र नं. १५ मा उल्लेख गरिएको छ। यस गाउँपालिकाका घरधुरीहरूको आधार बर्ष र गुरुयोजना निर्माण समायोजन गर्दाको घरधुरी र सुविधास्तर तलको तालिका नं १५ मा उल्लेख गरिएको छ भने बस्ती अनुसारको थप बिस्तृत विवरण अनुसुचि नं ११ मा उल्लेख गरिएको छ।



तालिका नं. १८: गाउँपालिकाको आधार वर्ष १ गुरुयोजना समायोजन समयको घरधुरी र सुविधास्तर

बडा नं.	आधार वर्षको घरधुरी र सुविधास्तर (२०७१-२०७४)				हालको घरधुरी र सुविधास्तर (२०७५)			
	जम्मा घरधुरी	राश्रो	स्वीकार्य	नराश्रो	जम्मा घरधुरी	राश्रो	स्वीकार्य	नराश्रो
१	४४६	१५५	१५०	१४१	४६२	१५८	१५१	१५३
२	२९७	०	२६६	३१	३३५	२८	२६८	३९
३	२४४	०	१५१	९३	२७४	०	१७६	९८
४	३१५	११२	१६०	४३	३२६	११५	१६६	४५
५	४०२	१२३	३७	२४२	४१७	१२५	३७	२५५
६	३१०	०	२४०	७०	३२१	०	२४९	७२
७	३३५	०	२९६	३९	३५१	०	३१०	४१
जम्मा	२३४९	३९०	१३००	६५९	२४८६	४२६	१३५७	७०३

श्रोत : जलउपयोग गुरुयोजनाहरूको समीक्षा तथा समायोजन २०७५

३.३ विद्यमान सिंचई योजनाहरूको सञ्चालन तथा मर्मत सम्भारको अवस्था

३.३.१ विद्यमान सिंचाइ योजनाहरूको सञ्चालन अवस्था तथा लाभान्वित घरधुरीहरू

यस गाउँपालिकाको कूल भू-भाग ३३४४९.७५ हेक्टर रहेको छ । उक्त भू-भाग मध्ये खेतीयोग्य जमिनको भू-भाग करिब २४०३.३२ मात्र रहेको छ । वडामा हाल सम्म विभिन्न निकायको सहयोगमा परम्परागत सिंचाई कुलो र आधुनिक सिंचाई गरी जम्मा ३१ वटा योजनाहरू निर्माण भएका छन् । जस मध्ये ६ वटा राश्रो संग सञ्चालित ११ वटा सन्तोषजनक अवस्थामा र १४ वटा आंशिक रूपमा मात्र सञ्चालन रहेको देखिन्छ । उक्त योजनाहरूबाट हाल २३९१ घरधुरीका ५५४८ रोपनी खेतहरू सिंचित भएको देखिन्छ । योजनाहरूमा भएका श्रोतहरूको प्रयाप्तताका कारणले आगामि दिनहरूमा उक्त योजनाहरूको मर्मत सम्भार एवं स्तरोन्नती गरी थप सिंचाई सेवा क्षेत्र वृद्धि गर्न सकिने सम्भावना प्रबल देखिन्छ । उक्त विद्यमान सिंचाई योजनाहरूको वडागत विवरण तालिका नं. १९ थप विस्तृत विवरण क्रमश अनुसूची नं. १४२ १५मा उल्लेख गरिएको छ ।

तालिका नं.१९: विद्यमान सिंचाइ योजनाहरूको सञ्चालन अवस्था तथा लाभान्वित घरधुरीहरू

बडा नं.	योजनाहरूकोसंख्या		लाभान्वित घरधुरी	सिंचित क्षेत्रफल(रोपनीमा)	योजनाहरूको संचालनअवस्था			
	मधु सिंचाई	कुलो सिंचाई			राश्रो	सन्तोषजनक	आंशिक	बन्द भएका
१	५	४	३७९	१५२०	२	०	७	०
२	०	९	३१५	१०१२	०	९	०	०
३	०	२	११४	२७५	०	२	०	०
४	०	२	७८४	१८३६	०	०	२	०
५	०	१	३७	८०	०	०	१	०
६	०	४	१८२	४३३	०	०	४	०
७	०	४	८४९	३९२	४	०	०	०



जम्मा	५	२१	२१०	१	११	१४	०
-------	---	----	-----	---	----	----	---

स्रोत : साविकको गाविसस्तरीय जलउपयोग गुरुयोजनाहरूको प्रतिवेदन विवरण (२०७१-२०७४)

३.३.२ विद्यमान सिंचाइ योजनाहरूको संस्थागत तथा मर्मत सम्भारको अवस्था

यस गाउँपालिकामा विद्यमान अवस्थामा रहेका १६ वटा सिंचाइ योजनाहरूको संस्थागत तथा मर्मत सम्भारको अवस्था एक दशै कमजोर रहेको छ । कुनै पानी योजनामा दिगो संस्थागत अवधारणा अवलम्बन गरिएको छैन । उक्त योजनाहरूमा उपभोक्ता समिति गठन तथा दर्ता, मर्मत सम्भार कार्यकर्ताको नियुक्ती र नियमित पानी शुल्क को व्यवस्था गरिएको छैन । यसकारण अगामी दिनमा यस गाउँपालिकामा योजनाहरू निर्माण गराउदा गाउँपालिका लगायत अन्य सरोकारवालाहरूले उ.स. स्तरमा दिगोपनाको औचित्य गराई योजनामा मर्मत सम्भार तथा संस्थागत विकासका क्याकनापहरूलाई बढी प्राथमिकता दिनुपर्ने देखिन्छ । उक्त योजनाहरूको संचालन तथा व्यवस्थापनको अवस्था क्रमशः अनुसूची नं. १४ र १५मा मा उल्लेख गरिएको छ ।

३.४ ग्रामीण जलउर्जा

३.४.१ विद्यमान जलउर्जा तथा लाभान्वित क्षेत्रहरू

यस तलकोट गाउँपालिकामा जलउर्जा क्षेत्रमा गुरुयोजना तयार हुदा सम्म जम्मा ६०वटा योजनाहरू सम्पन्न भएको देखिन्छ जसमा एउटा लघुजलविद्युत् योजना, १६ वटा सुधारीएको पानीघट्ट योजना छन भने बाँकी सबै परम्परागत घट्ट योजनाहरू रहेका छन । उक्त योजनाहरू मध्ये सतप्रतिसत योजनाहरू सञ्चालनमा रहेका तर अधिकांश योजनाहरू आंशिक रुपमा मात्र सञ्चालित छन । सञ्चालनमा रहेका घट्टका योजनाहरूबाट जम्मा १७१५ घरधुरीहरूले कुटानी पिसानीको सेवा लिइराखेका छन भने लघुजलविद्युत् योजनाको लाभान्वित घरधुरी ६५२ रहेको छ । सञ्चालनमा रहेका योजनाहरूको वडागत विवरण तालिका नं. २० र थप विस्तृत विवरण क्रमशः अनुसूचि नं. १६ र १७मा उल्लेख गरिएको छ ।

तालिका नं. २०: विद्यमान जलर्जा क्षेत्रका योजनाहरू र संचालन अवस्था

वडा नं.	परम्परागत/सुधारिएकोपानी घट्ट योजनाहरू			लघुजलविद्युत योजनाहरू			
	योजनाहरूको संख्या	लाभान्वितघर धुरी संख्या	संचालनमा भएको योजना संख्या	योजनाहरू कोसंख्या	लाभान्वितघरधुरी संख्या	जडितक्षमता (किलोवाट)	संचालनमा भएको योजना संख्या
१	१०	४६२	९	०			०
२	९	१०८	९	०	०		०
३	४	१०३	४	०	०		०
४	३	११२	३	०	६		०
५	१०	३४६	१०	०	०		०
६	१३	२८२	१३	०	१		०
७	१०	३०२	१०	१	६४५		१
जम्मा	५९	१७१५	५८	१	६५२	०	१

स्रोत : साविकको गाविसस्तरीय जलउपयोग गुरुयोजनाहरूको प्रतिवेदन विवरण (२०७१-२०७४)



३.४.२ विद्यमान जलउर्जा क्षेत्रका योजनाहरूको संचालन तथा मर्मत सभारको संस्थागत अवस्था यस गाउँपालिकाभित्र जलउर्जाको क्षेत्रमा जम्मा जम्मी १० वटा योजनाहरू भएको देखिन्छ। विद्यमान अवस्थामा रहेका उक्त योजनाहरू मध्ये कुनै पनी योजनामा दिगो सञ्चालन तथा मर्मत सभारको अभ्यास गरेको देखिदैन। कुनैपनी योजनाहरूमा निश्चित महशुल, मर्मत सभार कोष तथा हेरालु तथा अपरेटरको नियुक्ती गरेको देखिदैन। अगामी दिनहरूमा यस वडामा योजनाहरू निर्माण गराउदा योजनाको दिगोपना, मर्मत सम्भार तथा संस्थागत विकासका कृपाकलापहरूलाई बढी प्राथमिकता दिनुपर्ने देखिन्छ।

३.५ बैकल्पिक तथा नविकरणीय उर्जा

३.५.१ विद्यमान बैकल्पिक उर्जाको अवस्था

यस गाउँपालिकामा रहेका जम्मा २३४९ घरधुरीहरूमध्ये करिब ६५९ घरधुरीहरूले उर्जाको श्रोतको लागि नविकरणीय तथा बैकल्पिक उर्जा अन्तर्गत सोलार प्रयोगको गरीराखेको देखिन्छ। बायोग्यासको अभ्यास भने गाउँपालिकामा कुनैपनी घरधुरीले गरेको देखिदैन। यसका साथै खानापकाउन यस गाउँपालिकाका सतप्रतिसत घरधुरीहरू दाउरामा मात्र आश्रित रहेता पनि हाल सुधारिएको चुलो प्रयोग गर्ने घरधुरीहरू एकदमै न्यून रहेको देखिन्छ। गाउँपालिकाभरीमा जम्मा ७३ घरधुरीहरूमा मात्र सुधारिएको चुलो भएको अवस्था विद्यमान तथ्यांक विष्लेषणले देखाउँछ। यस गाउँपालिकाको बैकल्पिक उर्जा प्रायोगको वडागत अवस्था तलको तालिका नं. २१ मा र टोल अनुसारको थप विस्तृत विवरण अनुसूची नं. ३ मा उल्लेख गरिएको छ।

तालिका नं. २१: गाउँपालिकाको वडागत रूपमा बैकल्पिक उर्जा प्रयोगको विद्यमान अवस्था

वडा नं.	जम्मा घरधुरी	सोलार प्रयोग गर्ने घरधुरी	बायोग्यास प्रयोग गर्ने घरधुरी	सुधारिएको चुलो प्रयोग गर्ने घरधुरी
१	४४६	२९१	०	४
२	२९७	२	०	०
३	२४४	१८२	०	०
४	३१५	१०७	०	१५
५	४०२	२७	०	५०
६	३१०	३६	०	२
७	३३५	१४	०	२
जम्मा	२३४९	६५९	०	७३

स्रोत : साविकको गाविसस्तरीय जलउपयोग गुरुयोजनाहरूको प्रतिवेदन विष्लेषण (२०७१-२०७४)

३.५.२ वातावरण तथा पर्यावरण संरक्षणको विद्यमान अवस्था

यस गाउँपालिकाको कूल भु-भाग ३३४४९.७५ हेक्टर रहेको छ र उक्त भु-भाग मध्ये आधा भन्दा पनी बढी करिब १७५५९.२३ वा ५२.४९% हिस्सा वनजंगलको रहेतापनी हाल घट्दो आस्थामा छ। यसका साथै जलवायु परिवर्तनको दिन प्रतिदिनको असरहरू, जनसंख्या वृद्धिदर, खेतीपाती, पशुपालनका कारण वनजंगल क्षेत्र बढी फाडानी भइराखेको छ भने अर्कोतर्फ गाउँपालिका क्षेत्रमा नदी कटान, बर्सातको भल, बाडी र पहिरोहरूका कारणले गर्दा वातावरणमा असर गरेको छ। लामो अवधिसम्म जलश्रोतको सेवा लिन र पर्यावरणीय सन्तुलन कायम राख्न जलाधार क्षेत्र,



जलउपयोग क्षेत्रहरू सरक्षण गर्नु पर्ने देखिन्छ । जलउपयोगी गुरुयोजना निर्माणको क्रममा प्राप्त तथ्यांक हेर्दा यस वडामा हालसम्म खानेपानी बातावरण तथा पर्यावरण सम्बन्धी योजना, क्रियाकलापहरू संचालन नभएको देखिन्छ ।

३.६ निर्माणाधिन जलश्रोत सम्बन्धि योजनाहरूको वर्तमान अवस्था

जलउपयोग गुरुयोजना समिक्षा तथा समायोजनको समयमा यस गाउँपालिकामाथिभिन्न क्षेत्रबाट लक्षित गरि जम्मा १९ वटा योजनाहरू निर्माणाधिन अवस्थामा रहेको देखिन्छ । जस अन्तरगत एउटा बहुउद्देश्यीय, ८ वटा खानेपानी र १० वटा सिंचाइका योजनाहरू रहेको देखिन्छ । प्रायजसो योजनाहरू वडाकार्यालय/गाउँपालिका रावुवाहाम्पसहयोगमा सञ्चालनमा रहेको देखिन्छ । उक्त योजनाबाट लाभान्वित हुने घरधुरी तथा योजना सम्बन्धि विस्तृत विवरण तालिका नं. २२ मा उल्लेख गरिएको छ भने थप विस्तृत विवरण अनुसूचि नं. १९मा उल्लेख गरिएको छ ।

तालिका नं. २२: निर्माणाधिन योजनाहरू र लाभान्वित घरधुरी विवरण

क्र. सं.	योजनाहरूको क्षेत्र				जम्मा योजना संख्या	लाभान्वित घरधुरीहरू
	बहुउपयोगी	खानेपानी	परम्परागत सिंचाई	लघु सिंचाई		
१	०	०	०	४	४	१६९
२	१	२	१	०	४	४०७
३	०	२	२	०	४	२३५
४	०	१	०	०	१	२४
५	०	०	२	०	२	११६
६	०	२	१	०	३	१८२
७	०	१	०	०	१	८८
जम्मा	१	८	६	४	१९	१२२१

स्रोत : साविकको गाविसस्तारिय जलउपयोग गुरुयोजनाहरूको समिक्षा तथा समायोजन २०७५

४ अध्याय : परिकल्पना तथा रणनीति

यस तलकोट गाउँपालिकाको जलउपयोग गुरुयोजनाको समिक्षा तथा समायोजन कार्य स्थानीय जनप्रतिनिधीहरू लगायत विद्यमान सरोकारवालाहरूको व्यापक सहभागिता, सक्रियता तथा चरणबद्ध कार्यतालिका अनुसार गाउँपालिकाका वस्तीहरूको वास्तविक अवस्था, विद्यमान श्रोत साधनहरूको सम्भावना तथा वर्तमानको वास्तविक आवश्यकतामा आधारित भई निर्माण गरिएको छ । गाउँपालिकाले पञ्चवर्षीय (आ.व. २०७५/७६ देखी २०८०/८१) सम्मका लागि क्षेत्रगत स्तरमा आवधिक परिकल्पनाहरूVISION/निर्माण गरि गुरुयोजनाले निर्धारण गरेका योजना तथा कार्यक्रमहरूलाई कार्यान्वयन गर्ने लक्ष्य कायम गरिएको छ । यस तलकोट गाउँपालिकाले तपसिलबमोजिमका क्षेत्रगत परिकल्पनाहरूतथा योजना छनौटका आधारहरू योजना तर्जुमा गोष्ठी माफत तय गरेकोछ ।

४.१ गाउँपालिकाको क्षेत्रगत परिकल्पना तथा योजना छनौटका आधारहरू

४.१.१ खानेपानी,सरसफाई तथा स्वच्छता क्षेत्रको आवधिक परिकल्पना तथा रणनीतिहरू

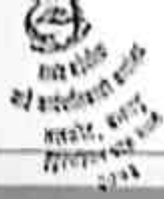

परिकल्पना (Vision)

"गुणस्तरिय र दिगो खानेपानी हाथो आवश्यकता,
पुर्ण सरसफाइतया छज गोठ मुक्त स्वस्च्छता तलकोटको प्रतिबद्धता"

योजना (नौटका आधाररु (Investment Policy Options)

१. सेवा नपुगेको क्षेत्र तथा अति कठिनतामा रहेका वर्गहरूलाई प्राथमिकता (Hardship)
२. कम लगानीमा धेरै जनसंख्या लाभान्वित हुने क्षेत्रलाई प्राथमिकता
३. अति गरिब तथा पछडी पारिएका वर्गहरूलाई प्राथमिकता
४. लक्षित ः परिकल्पना (Vision)
५. जनसंख्या वृद्धि भईराखेको मुख्य क्षेत्रलाई प्राथमिकता
६. असल व्यवहार तथा प्रतिबद्धता भएका समुदायलाई प्रोत्साहन गर्ने

• एक गाउँ एक उत्पादन कृषिको आधार आधुनिक सिचाई प्रविधि सहकारी र उद्यमसिलता विकासमा तलकोटको पुर्वाधार विकासमा प्रतिबद्धता •



योजना छनौटका आधारहरू (Investment Policy Options)

१. आयआर्जनलाई टेवा पुऱ्याउने तथा प्रति इकाई बढी फाइदा हुने क्षेत्रलाई प्राथमिकता
२. पानीको बहुउपयोग हुने क्षेत्रलाई प्राथमिकता दिने
३. बढी सिधित क्षेत्र समेट्ने तथा सेवा क्षेत्र बढि हुने लाई प्राथमिकता

४.१.३ वातावरण तथा पर्यावरण क्षेत्रको आवधिक परिकल्पना तथा रणनीतिहरू

परिकल्पना (Vision)

- रौप्यो रूख गाउँपालिका भरि जोगाउ वातावरण सन्तान सरी एक व्यक्ति एक रूख रोप्ने कार्य हाम्रो अभियान •

योजना छनौटका आधारहरू (Investment Policy Options)

१. मूल संरक्षण (पुनर्धारण, पुनर्भरण, पुनःस्रयोग जस्ता क्रियाकलापहरू) लाई प्राथमिकता
२. वृक्षारोपण, भू-व्यवस्थापन लाई प्राथमिकता
३. भू-क्षय रोकथाम र वायो इन्जिनियरिङ्ग लाई प्राथमिकता

४.१.१ ग्रामीण जलउर्जा आवधिक परिकल्पना तथा रणनीतिहरू

परिकल्पना (Vision)



योजना छनोटका आधारहरू (Investment Policy Options)

१. बढ्ती जनसंख्या लाभान्वित हुने क्षेत्र लाई प्राथमिकता
२. आयआर्जन तथा जिविकोपार्जनमा टेवा पुग्ने क्षेत्र लाई प्राथमिकता
३. लक्षित वर्गको बसोबास भएको क्षेत्र लाई प्राथमिकता

गाउँपालिकाको जल उपयोग गुरुयोजना निर्माणका क्रममा सहभागितात्मक आवश्यकता पहिचान र सामाजिक तथा प्राविधिक विश्लेषणको आधारमा पानीको उपयोग जस्तै खानेपानी, सिचाइ, साना-जलविद्युत, बहुउपयोग र अन्य प्रयोगको लागि जलश्रोतहरूको विश्लेषण गरिएको थियो । यो विश्लेषणले वर्तमान पानीको अवस्था, पानीको मात्रा, व्यवस्थापनको चलन, समस्या र जलश्रोतको संभाव्य उपयोगको बारेमा विस्तृत जानकारी प्रदान गरेको छ। गुरुयोजना निर्माण क्रममा स्थानीय भूगोलमा बसोबास गर्ने जनसमुदाय, क्षेत्रगत विज्ञ जनप्रतिनिधी लगायतका सरोकारवाला व्यक्ति तथा संस्थाहरूलाई सामाजिक-प्राविधिक विश्लेषणको उपलब्धिहरूको बारेमा जानकारी दिने, कार्य योजना तयार गर्ने तथा योजना तर्जुमा तथा प्राथमिकीकरण कार्यशाला गोष्ठीहरू पालिकाका प्रत्येक वडाहरूमा आयोजना गरिएको थियो । गुरुयोजना तयारीमा संलग्न सरोकारवालाहरूले विगतमा जलश्रोत क्षेत्रको अनुभव, उपलब्ध तथ्याङ्क माथीको छलफल तथा महशुसीकरणका आधारमा प्रस्तावित योजना तथा कार्यक्रमहरूको सुची तयार गरेका छन् । वडा स्तरको योजनाहरूको प्राथमिकीकरण पानीको कठिनाई, समावेशी, गरिबी, र सामाजिक स्वीकार्यता आदीको आधारमा गरिएको थियो भने गाउँपालिकास्तरमा योजनाहरूलाई पालिकाको आवधिक परिकल्पना र लगानी नीतिलाई विश्लेषण गरि गरिएको थियो । गुरुयोजनामा प्रस्तावित योजना तथा कार्यक्रमहरूका लागि लाग्ने लागत अनुमान गतविगतका प्राविधिक विश्लेषणहरू तथा प्रति व्यक्ति लागत का आधारमा योजनाहरूलाई सम्पादन गर्न लाग्ने अनुमानित लागतका आधारमा अनुमान गरिएको छ ।

५ अध्याय : जलउपयोग गुरुयोजना



५.१ गाउँपालिकाको पञ्च वर्षीय तथा आवधिक योजना

यस तलजोटे गाउँपालिकामा विद्यमान जलश्रोतहरू, सामाजिक तथा सांस्कृतिक अवस्था, आवधिक पधहरूको अध्ययनरत्नफल तथा जन आवश्यकतामा आधारित भई जलउपयोग गुरुयोजनाको अभिन्न आवधिक योजना तयार गरिएको हो। आवधिक योजना अन्तरगत गाउँपालिकाका ७वटै वडाहरूमा योजना तर्जुमा मार्फत जम्मा सबै क्षेत्रका क्षेत्रगत २२७ योजनाहरू पहिचान गरी प्राथमिकता क्रम सहित गुरुयोजनामा संलग्न गरिएका छन।

प्रस्तावित योजनाहरूलाई योजनाको प्रकृति, कार्यान्वयनका लागि पर्न सक्ने बाह्य सहयोग, प्रविधी विकल्प, लागत अनुमान आदीलाई आधार मानी विभिन्न क्षेत्रका क्षेत्रगत योजनाहरूको कार्यान्वयनका लागि गाउँपालिका र वडा स्तर गरि दुई भागमा विभाजन गरी प्राथमिकता क्रम अनुसारको छुट्टाछुट्टै सुचि तयार गरिएको छ। योजना तर्जुमाको समयमावडा र पालिकाबाट कार्यान्वयन गर्नका लागि पहिचान भएका जम्मा जम्मी २२७ क्षेत्रगत योजनाहरू मध्ये ११ वटा बहु-उपयोगी योजना, ३६ वटा खानेपानी योजना, २७ वटा लघु सिंचाई योजना तथा ५ वटा लघु जलविद्युत योजना, ३७ वटा सुधारिएको पानीघट्ट र ७६ वातावरण, पर्यावरण तथा मुल संरक्षण क्षेत्रका योजनाहरू रहेका छन। उक्त पञ्चवर्षीययोजनाहरूको अनुमानित लागत तथा प्रस्तावित घरधुरीहरूको विप्लेशन तलको चित्र नं. १६ मा गरिएको र धप क्षेत्रगत सारांस विवरण तलको तालिका नं. २३ मा राखिएको छ भने पञ्च वर्षीय योजनाहरूको योजनागत विस्तृत विवरण अनुसूची २०देखी २६सम्ममा उल्लेख गरिएको छ।

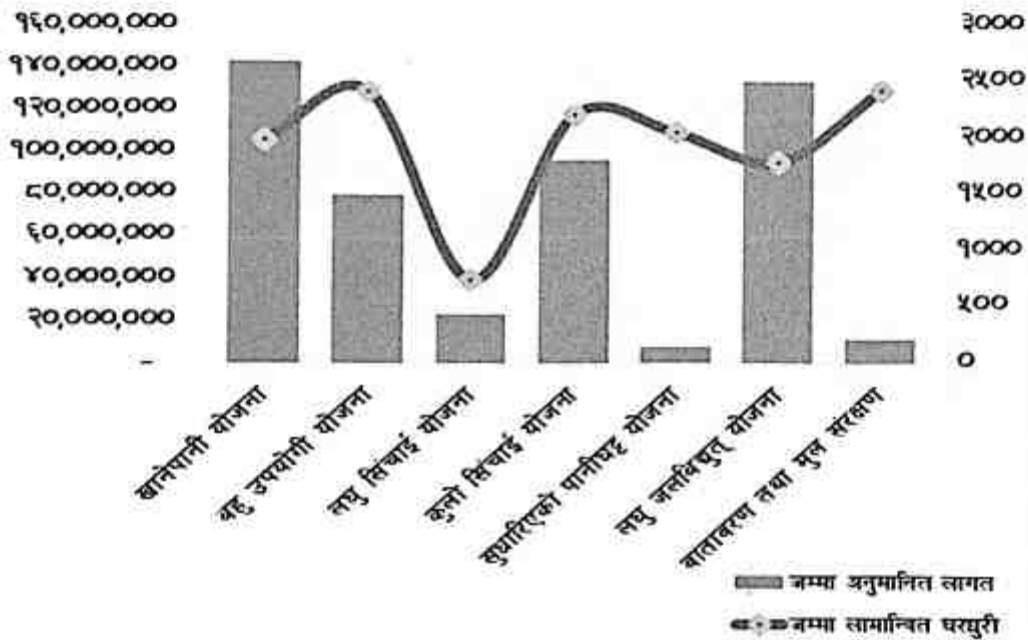

चित्र नं.१६: क्षेत्रगत योजनाहरूको अनुमानित लागत तथा प्रस्तावित घरधुरी विवरण

तालिका नं. २३: पञ्च वर्षीय योजनाहरूको सारांस विवरण

योजनाहरूको क्षेत्र / प्रकृति	जम्मा प्रस्तावित योजनाहरूको संख्या	जम्मा लाभान्वित घरधुरी	जम्मा अनुमानित लागत
खानेपानी योजना	३६	१९८४	१,४२,८४८,०००
बहु-उपयोगी योजना	११	२४२३	७९,८७८,०००
लघु सिंचाई योजना	२७	७४२	२३,४६३,०००
कसो सिंचाई योजना	३५	२१८९	९५,११७,०००



सुधारिएको पानीघट्ट योजना	२७	२०२८	७,४००,०००
सधु जसविद्युत योजना	५	१७६७	१३२,५२५,०००
वातावरण तथा मूल संरक्षण	७५	२४०८	११,४००,०००
जम्मा	२२७	१३५४१	४९२,६३१,०००

स्रोत : साविकको जलउपयोग गुरुयोजनाको समीक्षा, समायोजन तथा योजना तर्जुमा २०७५

५.१.१ बहुउपयोगी योजना प्रणाली

बहुउपयोगी योजना प्रणालीमा एक भन्दा बढी जलस्रोत विकासका क्रियाकलापहरू समावेश भएका हुन्छन् । यसप्रकारका योजनाले पानीको समुचित उपयोग गरी मूल संरक्षण र जलाधार व्यवस्थापनमा पनी सहयोग गर्दछ । बहुउपयोगी योजनाहरूको व्यवस्थापनबाट कम लगानीमा बढी फाइदा हुने तथा आयआर्जनमा समेत टेवा पुगने अवसर प्राप्त हुन्छ । वडा तथा गाउँपालिकास्तरिय आवश्यकता पहिचान तथा योजना तर्जुमाको समयमा यस गाउँपालिकामा विभिन्न क्षेत्रलाई लक्षित गरि जम्मा ११ वटा बहुउपयोगी क्षेत्रका योजनाहरू प्राथमिकीकरण गरिएका छन् । उक्त योजनाहरूमा प्रायजसो उर्जा र सिंचाइको सम्भावना बढी देखिएको छ । यसरी पहिचान गरिएका योजनाहरूमध्ये भावि कार्यान्वयनको लागि ९ वटा योजनाहरू गाउँपालिकामा र बाँकी २ वटा वडामा सिफारिस गरिएका छन् । उक्त योजनाहरूको वडागत विवरण तलको तालिका नं. २४ मा उल्लेख गरिएका छ, भने प्राथमिकता क्रम अनुसारको सुचि र थप विस्तृत विवरण अनुसुचि नं २०मा उल्लेख गरिएको छ ।

तालिका नं. २४ : प्रस्तावित बहुउपयोगी योजनाहरूको विवरण

वडा नं	प्रस्तावित योजनाहरूको संख्या		प्रणालीमा आधारित योजना संख्या				घरधुरी	अनुमानित लागत
	नयाँ	मर्मत / पुन निर्माण / सेवा विस्तार	CI-MIP-FW M	WS-MIT	CI-FWM	MIP-CI		
१	५	०	४	०	१	०	१२८०	६,५३५,०००
२	०	०	०	०	०	०	०	००.००
३	१	०	०	०	०	१	१९८	८,५१४,०००
४	३	०	०	३	०	०	१६६	१,७४५,०००
५	२	०	१	१	०	०	७७९	३३,२८८,०००
६	०	०	०	०	०	०	०	००.००
७	०	०	०	०	०	०	०	००.००
जम्मा	११	०	५	४	१	१	२४२३	८०,०८२,०००

स्रोत : साविकको जलउपयोग गुरुयोजनाको समीक्षा, समायोजन तथा योजना तर्जुमा २०७५

५.१.२ खानेपानी योजनाहरू

यस गाउँपालिकाका उपभोक्ताहरूको विमान खानेपानीको सुविधास्तरलाई मध्यनजर गरी गाउँपालिकामा जम्मा ३६ वटा खानेपानीका योजनाहरू प्रस्ताव गरी पञ्चवर्षिय योजनामा समावेश गरिएका छन् । उक्त प्रस्तावित योजनाहरूको भावी कार्यान्वयनका लागि वडा र गाउँपालिका स्तरको छुट्टाछुट्टै प्राथमिकता क्रम निर्धारण गरी २३ वटा योजनाहरू गाउँपालिकामा सिफारिस गरिएका छन् भने बाँकी १३ वटा योजनाहरू वडामा नै सिफारिस गरिएका छन् । उक्त योजनाहरूको व्यवस्थापन पश्चात गाउँपालिकाको १ देखी ७ वटै वडाका १९८४ घरधुरीहरूलाई सफा सुरक्षित खानेपानी उपलब्ध हुने सम्भावना देखिन्छ । प्रस्तावित खानेपानी योजनाबाट नसमेटीएका तथा बाँकी रहन गएका घरधुरीहरूलाई विद्यमान खानेपानी अन्तरगत मर्मतका योजनाहरूमा समावेश गरिएको छ । गाउँपालिकामा विद्यमान रहेका तथा प्रस्ताव गरिएका योजनाहरूको दिगो मर्मत सम्भार तथा नियमित सञ्चालन तथा व्यवस्थापनका लागि गाउँपालिकाले यस गुरुयोजनाको आगामी अध्यायमा उल्लेख गरेका विनियमहरूलाई लागु गरि उक्त सबै

योजनाहरूलाई प्रसारकारी रूपमा संचालन गर्नुपर्ने देखिन्छ । यसरी तर्जुमा गरिएका योजनाहरूको विवरण तालिका नं. २५ मा र कार्यान्वयनका लागि बढा र गाउँपालिकामा सिफारिस गरिएका योजनाहरूको प्राथमिकता क्रम अनुसारको सूची अनुसूची- २१मा उल्लेख गरिएको छ ।



तालिका नं. २५ : प्रस्तावित खानेपानी योजनाहरूको विवरण

वडा नं.	प्रस्तावित योजनाहरूको संख्या		प्रणालीका आधारमा योजना संख्या			लाभान्वित घरधुरी संख्या	अनुमानित लागत
	नयाँ	मर्मत/पुनर्निर्माण/सेवा विस्तार	पाईप प्रणाली	तिफ्ट	वर्षातको पानी संकलन		
१	५	३	७	१	०	४१९	३०,१६०,०००
२	१	१	२	०	०	४०	२,८८०,०००
३	२	२	४	०	०	१३३	९,४७६,०००
४	३	३	६	०	०	३६४	२६,२०८,०००
५	२	३	५	०	०	४०४	२९,०८८,०००
६	२	४	६	०	०	२०३	१४,६१६,०००
७	४	१	५	०	०	४२१	३०,३१२,०००
जम्मा	१९	१७	३५	१	०	१९८४	१४२,८४८,०००

स्रोत : साविकको जलउपयोग गुरुोजनाको समिक्षा, समायोजन तथा योजना तर्जुमा २०७५

५.१.३ सिंचाई योजनाहरू

यस यस गाउँपालिकामा सिंचाईको विद्यमान अवस्था विप्लेशन गरी धप आधुनिक तथा परम्परागत सिंचाईका योजनाहरू तर्जुमा गरिएका छन् । जलउपयोग गुरुोजना समायोजनको क्रममा जम्मा ३५ वटा कुलो सिंचाई योजना (परम्परागत सिंचाई) योजना तर्जुमा गरिएका छन् । प्रस्तावित तर्जुमा गरिएका ३५ वटा परम्परागत सिंचाई आयोजनाहरूबाट गाउँपालिका भरी करिब ८६४ जेरोपनी क्षेत्रफल बराबरका खेतहरू सिंचित हुने सम्भावना देखिएको छ । प्रस्ताव गरिएका सबै सिंचाई योजनाहरू भावि कार्यान्वयनको लागि योजनाहरूको आकार र लागानीलाई मध्यनजर गरी २१ वटा योजनाहरू गाउँपालिकामा र १४ वटा योजनाहरू बडामा सिफारिस गरिएका छन् । उक्त परम्परागत सिंचाई योजनाहरूको बडागत विवरण तालिका नं. २६ र प्राथमिकता क्रम अनुसारको सूची अनुसूची- २२मा उल्लेख गरिएको छ ।

तालिका नं. २६ : प्रस्तावित सिंचाई कुलो योजनाहरूको विवरण

वडा नं.	प्रस्तावित योजनाहरूको संख्या		लाभान्वित विवरण		अनुमानित लागत
	नयाँ	मर्मत/पुनर्निर्माण/सेवा विस्तार	सिंचित रोपनी	घरधुरी	
१	७	१	१८००	४६६	१९,८००,०००



२	०	१	२१४०	२९६	२३,६४०,०००
३	२	०	१४००	१२९	१४,४००,०००
४	०	२	३४०	६०	३,७४०,०००
५	२	१	१७६०	३७३	१९,३६०,०००
६	१	४	६००	२६९	६,६००,०००
७	५	४	३९७	४७६	४,३६७,०००
जम्मा	१७	१६	६६४७	२१६९	९४,११७,०००

स्रोत : साविकको जलउपयोग गुरुयोजनाको समीक्षा, समायोजन तथा योजना तर्जुमा २०७५

त्यसैगरि यस गाउँपालिकाको आयअर्जन तथा जिविकोपार्जनका कृषाकलापहरूलाई लक्षित गरी थप २७ वटा आधुनिक तथा लघु सिंचाई तर्फका योजनाहरू प्रस्ताव गरिएका छन् । उक्त योजनाहरूको व्यवस्थापन पछि करिव ७४२ घरधुरीका २१३३ रोपनी खेतहरूमा सिंचाई तथा आयअर्जनका कृषाकलापहरू सञ्चालन गर्न सकिने अनुमान गरिएको छ । योजना तर्जुमाको समयमा योजनाहरूको लगानी र प्रकृति हेरी जम्मा १४ वटा योजनाहरू भावि कार्यान्वयनका लागि गाउँपालिकामा सिफारिस गरिएका छन् भने बाँकी १३ वटा योजनाहरू बढामा नै सिफारिस गरिएका छन् । प्रस्तावित लघु सिंचाई योजनाहरूका बढागत विवरण तालिका नं. २७ मा उल्लेख गरिएका छन् भने प्राथमिकता क्रम अनुसारको सूची अनुसूची- २३ उल्लेख गरिएको छ ।

तालिका नं. २७ : प्रस्तावित लघु सिंचाई योजनाहरूको विवरण

वडा नं.	प्रस्तावित योजनाहरूको संख्या		सामान्वित विवरण		अनुमानित लागत
	नयाँ	मर्मत / पुन निर्माण / सेवा विस्तार	सिंचित रोपानी	घरधुरी	
१	६	४	७४५	३४४	६,१९५,०००
२	४	०	५४५	९३	५,९९५,०००
३	४	०	५२५	१२३	५,७७५,०००
४	२	०	११०	४५	१,२१०,०००
५	२	०	१०१	४४	१,१११,०००
६	१	०	१५	३३	१,६५,०००
७	२	०	९२	६०	१,०१२,०००
जम्मा	२३	४	२१३३	७४२	२३,४६३,०००

स्रोत : साविकको जलउपयोग गुरुयोजनाको समीक्षा, समायोजन तथा योजना तर्जुमा २०७५

५.१.४ ग्रामीण उर्जा योजना

गाउँपालिकाको विद्यमान उर्जाको अवस्थालाई विप्लेशन गरी गुरुयोजना समायोजनाका क्रममा ५ वटा लघु जलविद्युत योजनाहरू प्रस्ताव गरिएका छन् । उक्त योजनाहरूको व्यवस्थापन पछि गाउँपालिकाका करिव १७६७ घरधुरीहरूलाई विजुलीवित्तिको सेवा पुर्याउन सकिने सम्भावना अनुमान गरिएको छ । उक्त योजनाहरू मध्ये एउटा योजनालाई मर्मत सम्भार गरी सञ्चालनमा ल्याउनपर्ने देखिन्छ भने बाँकी ४ योजनाहरू नयाँ प्रस्ताव गरिएका छन् । उक्त ५ वटा योजनाहरूलाई भावि कार्यान्वयनका लागि गाउँपालिकामा नै सिफारिस गरिएको छ । उक्त योजनाहरूको बढागत विवरण तलको तालिका नं. २६ मा उल्लेख गरिएका छन् भने प्राथमिकता क्रम अनुसारको सूची अनुसूची-२४ उल्लेख गरिएको छ ।



तालिका नं. २८ : प्रस्तावित सधुजलबिधुत क्षेत्रका योजनाहरूको विवरण

वडा नं.	प्रस्तावित योजनाहरूको संख्या		साभान्वित घरधुरी	सधु जलबिधुतको अनुमानित क्षमता	अनुमानित लागत
	नयाँ	मर्मत / पुन निर्माण / सेवा बिस्तार			
१	१	०	४६२		३४,६५०,०००
२	०	०	०		
३	२	०	२७४		२०,५५०,०००
४	०	१	४९		३,६७५,०००
५	१	०	९८२		७३,६५०,०००
६	०	०	०		
७	०	०	०		
जम्मा	४	१	१७६७	०	१३२,५२५,०००

स्रोत : साविकको जनउपयोग मूल्योजनाको समीक्षा, समायोजन तथा योजना तर्जुमा २०७५

त्यसै गरी गाउँपालिकाका अन्य वडाहरूको उर्जाको विद्यमान अवस्थालाई लक्षित गरी गाउँपालिकामा थप ३७ वटा सुधारिएको पानी घट्टका योजनाहरू तर्जुमा गरिएका छन्। उक्त सबै योजनाहरू निर्माण गर्न सकिनेमा वडाका करिब २०२८ घरधुरीहरूलाई कुटानी/पिसानीको सेवा प्रयाप्त मात्रामा पुग्ने सम्भावना देखिन्छ। पहिचान भएका सबै योजनाहरू नयाँ निर्माण गर्नुपर्ने नै देखिन्छन र भावि कार्यान्वयनका लागि सबै योजनाहरूलाई वडामा नै सिफारिस गरिएको छ। उक्त योजनाहरूका वडागत विवरण तालिका नं. २९ मा र प्राथमिकता क्रम अनुसारको सूची अनुसूची-२५मा उल्लेख गरिएको छ।

तालिका नं. २९ : प्रस्तावित सुधारिएको पानीघट्ट क्षेत्रका योजनाहरूको विवरण

वडा नं.	प्रस्तावित योजनाहरूको संख्या		साभान्वित घरधुरी	अनुमानित लागत
	नयाँ	मर्मत / पुन निर्माण / सेवा बिस्तार		
१	६	०	३४५	१,२००,०००
२	३	०	२३५	६००,०००
३	३	०	२७४	६००,०००
४	६	०	२९७	१,२००,०००
५	३	०	२२०	६००,०००
६	८	०	२६१	१,६००,०००
७	८	०	३९६	१,६००,०००



७	११	०	१	५	सहायक, उपभोक्ता संस्था/संस्था	१०७३	१,६५०,०००
जम्मा	७६	०	१५	३२	०	२९	११,४००,०००

श्रोत : सांख्यिकी जलउपयोग गुरुयोजनाको समीक्षा, समावोजन तथा योजना तर्जुमा २०७५

५.२ जलउपयोग गुरुयोजना कार्यान्वयन रणनीति

५.२.१ खानेपानी तथा सरसफाइ स्वच्छता रणनीति

जलउपयोग गुरुयोजनामा प्रथमिकीकरण गरिएका सबै क्षेत्रका क्षेत्रगत योजनाहरूको प्राथमिकता क्रम अनुसार परिचालन, कार्यान्वयन एवं दिगो सञ्चालन व्यवस्थापनका लागि स्थानीय सरकार संचालन ऐन २०७४ ले प्रदान गरेका अधिकारहरूको उपयोग गरि तपसिल क्षेत्रका विनियमहरू निर्माण गरि कार्यान्वयन गरिनेछ।

- पालिका स्तरमा संचालन गरिने खानेपानी योजनाहरूमा अनिवार्य पानी शुल्क उठाउने प्रवन्ध गरिने छ।
- योजनाहरूलाई नियमित सञ्चालन तथा व्यवस्थापनका लागि अनिवार्य रूपमा मर्मत सम्भार कोषको व्यवस्थापन गरिनेछ।
- उपभोक्ता समितिले पालिकाको योजना सञ्चालन तथा मर्मत सम्भार व्यवस्थापन नीतिको पुर्णपालना गर्दै योजना मर्मत सम्भार व्यवस्थापन सम्बन्धि कृयाकलापहरू सञ्चालन गर्नेछ।
- खानेपानी योजनाहरू कार्यान्वयन गर्दा योजनाको तयारी चरण देखि नै उपभोक्ता समिति गठन, मर्मत सम्भार कार्यकर्ता छनौट, क्षमता विकासका कृयाकलापहरू आदिमा लैङ्गिक समानता तथा सामाजिक समावेशीकरण को भावनालाई समेटिएको हुनेछ।
- प्रत्येक खानेपानी योजनाहरूमा पानी सुरक्षा योजनातयार गरि लागु गरिने छ साथै पानीको गुणस्तरमा ध्यान दिईने छ।
- पालिका अन्तरगतको क्षेत्रमा सक्षम सहकारी भएमा उपभोक्ता समिति सो सहकारीमा आवद्ध भई मर्मत सम्भार कोष वृद्धि तथा मर्मत सम्भार व्यवस्थापनमा मा सहकारी संग सहकार्य गर्नेछ।
- पानीको मुहान संरक्षण र वरिपरिको वातावरण संरक्षण सम्बन्धि (चरिचरन क्षेत्र, प्लाष्टिक निषेधित क्षेत्र घोषणा, पानी मैत्री वृक्षारोपण) जस्ता नीति नियमहरू गाउँरनगरसभा माफत पारित गरि कार्यान्वयन गर्नेछ।
- सरोकारवालाहरूको सहभागितामा सरसफाइ सम्बन्धि विभिन्न दिवसहरूमा सहभागी भई गाउँपालिकास्तरको अभियानात्मक क्रियाकलापहरू सञ्चालन गरिने छन।
- गाउँपालिका तथा वडाहरूसंग वरीपरीको तटीय क्षेत्रको जलउपयोग सम्बन्ध, मुहान विवाद आदी विषयमा सहकार्य समन्वयका लागि छलफल गरि आवश्यक विनियमहरू तय गरी लागु गरिने छन।
- गुरुयोजना कार्यान्वयनका अवधिमा यस गाउँपालिका क्षेत्रका नागरिकको खानेपानीमा सेवा स्तर वृद्धि गर्न नियमित समिक्षा तथा तथ्याङ्क अद्यावधिक गर्ने कार्य गरिने छ।
- गुरुयोजना कार्यान्वयनका अवधिमा यस पालिका क्षेत्रका नागरिकको खानेपानीमा सेवा स्तर वृद्धि गर्न नियमित समिक्षा तथा तथ्याङ्क अद्यावधिक गर्ने कार्य गरिने छ।
- पानीको श्रोतहरूमा ड्रस हुन नदिन तथा श्रोत संरक्षणका लागि पानीका पुनर्धारण, पुनर्भरणतथापुनप्रयोगका लागि-3R प्रविधिकावारे उपभोक्ता स्तरमा सचेतना क्रियाकलापहरूका साथै IEC(सूचना, शिक्षा, संचार) सामग्री निर्माण गरि नागरिक सचेतना बढाईने छ।
- गाउँपालिका तथा वडा स्तरमा पानी क्षेत्रका विवाद समाधानका लागि गुनासो सुनवाई संयन्त्र निर्माण गरिने छ।
- जलश्रोत क्षेत्रका योजना कार्यान्वयन गर्दा संरचनाहरूको निर्माण गुणस्तर कायम गर्न प्राविधिक जनशक्ति सहितको योजना कार्यान्वयन अवधि भरि निरन्तर अनुगमन गरिने छ।
- योजनामा उपभोक्ताको अपनत्व बढाउन योजना संचालनका लागि उपभोक्ताको सहलगानी कोष योजना संचालन पूर्व नै तय गरि योगदान सुनिश्चितता गरिने छ।



- उपभोक्ता तहको संस्थागत सुशासन (उ.स.संस्थागतसंस्था, उ.स. वार्षिक साधारण सभा, नियमित बैठक, जन सेवा परिक्षण लगायत पारदर्शिता समीक्षा, आवासीय सुधार आदी) कायम गर्ने उ.स.को सम्झौता पूर्व नै सुशासन प्राग्धानहरू अनिवार्य रूपमा तयारी गरिने छन ।
- उपभोक्ता तथा सरोकारवालाहरूको संजाल निर्माण गरि अवलोकन भ्रमण, समन्वय, साभेदारी गरि राम्रा पक्षहरू सिकाई आदान/प्रदानको ब्यवस्था गरिने छ ।

५.२.२ गुरुयोजनाको कार्यान्वयनमा सुशासन तथा लैंगिक समावेशीकरण

यस जलउपयोग गुरुयोजनाको कार्यान्वयन प्रक्यामा पारदर्शिता, सहभागिता र जवाफदेहिता को अभ्यास मार्फत सुशासनको प्रवर्धन र लैंगिक समानता तथा सामाजिक समावेशीकरण को सुनिश्चितता गराउन तपसिलका नीति निईने छ ।

- प्रत्येक वर्ष यस गाउँपालिका लगायत अन्य कार्यरत संघ संस्थाहरूको जलश्रोत, सरसफाइ र स्वच्छता को क्षेत्रमा उपलब्ध बजेट समिक्षा गरी सो बारे सबै उपभोक्तालाई अग्रिम जानकारी गराइनेछ ।
- उपलब्ध बजेट तथा जलश्रोत, सरसफाइ र स्वच्छतासित सम्बन्धित अन्य सुचना तथा जानकारी मा सबै उपभोक्ताहरूको पहुँचका लागि आम संचार माध्यमको प्रयोग गरिनेछ ।
- यो जलउपयोग गुरुयोजना यस गाउँपालिका भित्र जलश्रोत, सरसफाइ र स्वच्छताका क्षेत्रमा गरिने सम्पुर्ण लगानीहरूको प्रमुख आधारको रूपमा रहनेछ । उपलब्ध बजेट तथा श्रोतसाधनले सम्भव भए सम्म परियोजनाहरू कार्यान्वयन गर्दा जलउपयोग गुरुयोजनामा उल्लेखित प्राथमिकता अनुरूपनै गरिनेछ ।
- जलउपयोग गुरुयोजना तर्जुमाको चरणमा भई यसको कार्यान्वयनमा समेत महिला हरूको समान सहभागिता तथा दलित, जनजाती तथा पिछडिएको वर्गको समानुपातिक प्रतिनिधित्व हुने गरी सम्बन्धित उपभोक्ताहरूको सक्रिय सहभागिता रहनेछ । परियोजनाहरूको निर्माण, संचालन तथा मर्मत सम्भार सम्बन्धित उपभोक्तहरूले गठन गरेको उपभोक्ता समितिको प्रत्यक्ष संलग्नतामा हुनेछ ।
- सबै उपभोक्ता समितिहरूमा सम्बन्धित क्षेत्रमा बसोबास गर्ने महिलाहरूको समान तथा विभिन्न जात जातीहरूको समानुपातिक प्रतिनिधित्व सुनिश्चित गरिनेछ । समितिका प्रमुख पदहरूमा समेत महिलाहरूको कमिमा ५०% सामाजिक विभेदमा परेका जात जातीहरूको समानुपातिक प्रतिनिधित्व अनिवार्य गराइनेछ ।
- गुरुयोजना कार्यान्वयनमा उपभोक्ता समिति गठन तथा पुनर्गठन गर्दा लैंगिक समानता तथा सामाजिक समावेशीकरण लाई ध्यान दिदै महिलाहरूको समान सहभागिता तथा दलित, जनजाती तथा पिछडिएको वर्गको समानुपातिक प्रतिनिधित्व हुने गरी पदाधिकारी तथा सदस्यहरू समावेश गरिनेछ ।
- यो जलउपयोग गुरुयोजना कार्यान्वयनको क्रममा महिला र सामाजिक विभेदमा परेका जात जातीहरूको क्षमता अभिवृद्धीका लागि विशेष पहल गरिनेछ । उनीहरूलाई नै लक्षित गरेर विभिन्न क्षमता विकास कृयाकलापहरू संचालन गरिनेछन । क्षमता विकासका कृयाकलापहरूको लागि सहभागी छनौट गर्दा समेत लैंगिक समानता तथा सामाजिक समावेशीकरण लाई ध्यान दिनुपर्नेछ ।
- श्रोत र साधनले भ्याए सम्म यस अन्तर्गत निर्माण गरिने सबै भौतिक संरचनाहरूलाई महिला, बालबालीका, अपाङ्ग र बुद्ध मैत्री बनाइनेछन । मुख्यतया खानेपानी र सरसफाइ परियोजनाका सबै संरचनाहरू महीलाहरूको महिनावारीको बेलाको स्वच्छता ब्यवस्थापन र उनीहरूको घरायसी कार्यवोभ न्यूनिकरण हुनेगरी निर्माण गरिनेछन ।
- यस गुरुयोजना अन्तर्गत निर्माण गरिने सबै योजनाहरूमा सुशासन नीति अगाव्दै अनिवार्यरूपमा सार्वजनिक सुनवाई, सार्वजनिक समिक्षा र सार्वजनिक परिक्षण गरिनेछन । यी सबैमा कार्यहरूमा आम उपभोक्ता र सेवा प्रदायक बिचको अन्तरकृया र सम्वादलाई विशेष जोड दिइनेछ । परियोजनाहरूका भौतिक संरचनाहरू र तिनले प्रदान गर्ने सेवाको गुणस्तर र दिगोपनाको लागि उक्त योजना कार्यान्वयन गर्ने संस्था पुर्णरूपमा जवाफदेहि हुनेछ ।

६ अध्याय: जिविकोपार्जन कार्यान्वयन योजना



६.१ तलकोट गाउँपालिकाको जीविकोपार्जन कार्यान्वयन आवधिक योजना

यस गाउँपालिकाले ७ वटै वडाहरूको जीविकोपार्जनको अवस्था विश्लेषण पछि गाउँपालिका पदाधिकारीहरू र सरोकारवाना निकायहरू बीच मूहत छलफल गरी सहभागितात्मक प्रक्रियाबाट यो जीविकोपार्जन कार्यान्वयन योजना तयार पारेको छ । स्थानीय जनताको चाहना, संभावना, स्थानीय श्रोत साधनको उपलब्धता, प्राविधिक र सामाजिक सहजता जस्ता तत्वहरू पनि योजना तर्जुमा गर्दा विचार गरिएको थियो । समुदायको आवश्यकता पहिचान गा.पा. स्तरिय योजना तर्जुमा गोष्ठी भाषित गरिएको थियो । उक्त योजना निर्माण गर्दा मुख्यतया विद्यमानमा वस्तु तथा सेवाको अवस्था, उत्पादनको अवस्था, व्यवसाय तथा उद्यमशिलताको अवस्था र बजारको अवस्थाको विश्लेषणको आधारमा जीविकोपार्जनका सम्भावित सम्बन्धित क्षेत्रहरूमा सम्बोधन गर्ने गरी तयार पारिएको छ । खासगरी पालिकाका समुदायको जीविकोपार्जन सुधार गर्नको लागि वस्तु तथा सेवा सम्बन्धि, उत्पादन सम्बन्धि, व्यवसाय तथा उद्यमशिलता सम्बन्धि र बजार सम्बन्धि सह क्षेत्रहरूको समानुपातिक तथा वैज्ञानिक तवरले क्रियाकलापहरूको संयोजन गरी दीगोपनको लागि कार्यान्वयन गर्न विशेष ध्यान दिई योजना तयार गरिएको छ । यसका साथसाथै पालिकाका प्रत्येक घरघुरीमा पोषण वृद्धि तथा खाद्य सुरक्षालाई मध्यनगर गरी ५ वर्ष भित्र “प्रत्येक घरघुरी व्यवस्थित घरवारी” भन्ने मूल मन्त्रलाई ध्यानमा राखी पालिकाका प्रत्येक घरघुरीमा व्यवस्थित घरवारीलाई निरन्तरता दिइने छ । कृषिको क्षेत्रमा उत्पादन वृद्धि गर्नको लागि सम्भाव्यताका आधारमा सिंचाई योजना निर्माणमा विशेष जोड दिइएको छ, जुन जलउपयोग गुरुयोजनाको सिंचाई शिर्षक अन्तरगत यस पालिकाका लागि प्रस्ताव गरिएका सिंचाई योजनाहरू उल्लेख गरिएको छ । पालिकाले मुख्यतया हरेक क्षेत्रहरूको क्रियाकलापहरूलाई प्राथमिकता दिएको छ, जसमा वस्तु तथा सेवाको क्षेत्र, उत्पादनको क्षेत्र, व्यवसाय तथा उद्यमशिलताको क्षेत्र र बजारको क्षेत्र रहेका छन् । हरेक क्षेत्रमा छुट्टाछुट्टै प्राथमिकताक्रम तोकिएको छ । प्राथमिकताको क्षेत्रगत विवरण तलको तालिका नं ३१ मा उल्लेख गरिएको छ ।

तालिका नं. ३१ : पालिकाको समग्र जीविकोपार्जनको पञ्चवर्षिय योजना विवरण

क्षेत्र	कुल प्रस्ताव गरिएका क्रियाकलापहरू	लाभान्वित हुने घरघुरी वा व्यक्ति	अनुमानित कुल लागत रु.
वस्तु तथा सेवा विकास तथा विस्तार सम्बन्धि क्रियाकलापहरू	१३		
उत्पादन सम्बन्धि क्रियाकलापहरू (सह क्षेत्रहरू)	६	१६७०	
व्यवसाय तथा उद्यमशिलता सम्बन्धि क्रियाकलापहरू (क्षेत्रहरू)	१०	२५७	
बजार विकास तथा प्रवर्द्धन सम्बन्धि क्रियाकलापहरू	५		
जम्मा	३४	१९२७	

श्रोत : गाउँपालिका स्तरिय सम्भाव्यता अध्ययन तथा योजना तर्जुमा २०७५

६.१.१ वस्तु तथा सेवा विकास र विस्तार क्षेत्रका क्रियाकलापहरू

समुदायको जीविकोपार्जन सुधारको लागि अति आवश्यक वस्तु तथा सेवासँग सम्बन्धित जीविकोपार्जनका क्षेत्रहरूमा पालिकास्तरमा संचालन हुने क्रियाकलापहरू समावेश भएका छन् । यस प्रकारका क्रियाकलापहरूले कृषकहरू तथा उद्यमी व्यवसायिहरूका लागि आवश्यक पर्ने उत्पादनका साधनहरू र प्राविधिक सेवाहरू प्रदान गरी जीविकोपार्जनमा टेवा पुऱ्याउन महत्वपूर्ण भूमिका खेल्दछन् । कृषक तथा उद्यमी व्यवसायिहरूलाई आवश्यक परेको वस्तु तथा सेवा स्थानीयस्तरमै उपलब्ध हुने हुँदा आवश्यक परेको बेला उनीहरूले लिन सक्छन् र त्यसबाट अधिकतम फाइदा लिन

सस्त्रु १ गाउँपालिकाको आवश्यकता पहिचान, वस्तु तथा सेवाको उपलब्धताको विश्लेषण र समुदायको आवश्यकता पहिचान गर्ने सेवा भागको सम्भावना, स्थानीय स्रोतको उपलब्धता, व्यवसायिक उत्पादनको सम्भावना, सेवा प्रदायकहरूको उपस्थिति जस्ता छनौटका आधारमा निर्णय गरिने गरी सो को आधारमा विश्लेषण गरी क्रियाकलापहरू पहिचान गरी प्राथमिकता तय भएका छन् । उक्त पहिचान, भएका क्रियाकलापहरूको सुधि तालिका नं.३२ मा प्रस्तुत गरिएको छ ।

तालिका नं. ३२ : पालिकाको वस्तु तथा सेवा विकास र विस्तारको पञ्चवर्षिय योजना विवरण

क्षेत्र	कुल प्रस्ताव गरिएको संख्या	आ.व.अनुसारको लक्ष्य				
		२०७५/०७६	२०७६/०७७	२०७७/०७८	२०७८/०७९	२०७९/०८०
एग्रोभेट स्थापना	१		१			
बहुउद्देश्यीय नर्सरी स्थापना	७	१	१	२	२	१
स्थानीय कृषि स्रोत व्यक्ति विकास	७	१	२	२	१	१
सामुदायिक पशु स्वास्थ्य कार्यकर्ता विकास	२		१	१		
कृषि सहकारी विकास	१		१			
माटो परिक्षण तथा प्रयोगशाला स्थापना	१			१		
जम्मा	१९	२	६	६	३	२

स्रोत : गाउँपालिका स्तरिय सम्भाव्यता अध्ययन तथा योजना तर्जुमा २०७५

यस पालिकामा वस्तु र सेवा विकास तथा विस्तारसँग सम्बन्धित जीविकोपार्जनका क्रियाकलापहरूमा १ वटा एग्रोभेट स्थापना, ७ वटा बहुउद्देश्यीय नर्सरी स्थापना, ७वटा स्थानीय कृषि स्रोत व्यक्ति, २वटा सामुदायिक पशु स्वास्थ्य कार्यकर्ता, १ वटा कृषि सहकारी संस्था, १ वटा माटो परिक्षण प्रयोगशाला गरी जम्मा १९ वटा क्रियाकलापहरू विकास तथा विस्तार गरी समुदायको जीविकोपार्जन प्रवर्द्धनका लागि पाँच वर्ष भित्र सम्पन्न गर्ने गरी लक्ष्य निर्धारण गरिएको छ । वस्तु र सेवा विकास तथा विस्तार क्षेत्रहरूका क्रियाकलापहरूको वडागत विवरण तलको विवरण तालिका नं. ३३मा उल्लेख गरिएको छ ।

तालिका नं. ३३ : गाउँपालिकाको वस्तु र सेवा विकास तथा विस्तार सम्बन्धि पञ्चवर्षिय योजनाको वडागत विवरण

क्षेत्र	कुल प्रस्ताव गरिएको संख्या	वार्ड वा स्थान सहजता अनुसारको लक्षित संख्या						
		१	२	३	४	५	६	७
एग्रोभेट स्थापना	१				१			
बहुउद्देश्यीय नर्सरी स्थापना	७	१	१	१	१	१	१	१
स्थानीय कृषि स्रोत व्यक्ति विकास	७	१	१	१	१	१	१	१
सामुदायिक पशु स्वास्थ्य कार्यकर्ता विकास	२							
कृषि सहकारी विकास	१							
माटो परिक्षण प्रयोगशाला स्थापना	१							
जम्मा	१९	२	२	२	३	२	२	२

स्रोत : गाउँपालिका स्तरिय सम्भाव्यता अध्ययन तथा योजना तर्जुमा २०७५



सो लक्ष्य पूरा गर्नको लागि पालिकाको आफ्नो लगानीको साथै निजी क्षेत्रबाट सहयोगको आशा गरिएको छ । यी क्रियाकलापहरूबाट पालिकाको भूमि धरधुरीहरूले सेवा पाउने छन् भने सो क्षेत्रमा ससम्पन्न व्यक्तिहरूले स्थानीयस्तरमा रोजगारी तथा स्वरोजगारीको अवसर पाउने छन् ।

२०७३

६.१.२ उत्पादन सम्बन्धि क्षेत्रका क्रियाकलापहरू

समुदायको जीविकोपार्जन सुधारको लागि अति आवश्यक विभिन्न क्षेत्रको उत्पादनसँग सम्बन्धित जीविकोपार्जनका क्षेत्रहरूमा पालिकास्तरमा संचालन हुने क्रियाकलापहरू समावेश भएका छन् । यस प्रकारका क्रियाकलापहरूले कृषकहरू तथा उच्चमी व्यवसायिहरूका लागि ठाउँ सुहाउँदो र कच्चा पदार्थमा आधारित सहक्षेत्रहरूको पहिचान गरी जीविकोपार्जनमा टेवा पुऱ्याउन महत्वपूर्ण भूमिका खेल्दछन् । कृषक तथा उच्चमी व्यवसायिहरूलाई बजारको माग अनुसार उत्पादन गर्न सक्ने कृषकहरूको आयस्तर वृद्धि तथा जीविकोपार्जन सुधार गर्न सकिने हुन्छ । यसरी जीविकोपार्जन सुधारका लागि कृषिमा आधारित खेतीहरू जस्तै: तरकारी, फलफूल, पशुपालन, कुखुरापालन, च्याउंखेती, माहुरी पालन, मसलाखेती, नगदेवालीहरू, आदि जस्ता सहक्षेत्रहरू यस पालिकाको लागि उपयुक्त देखिन्छन् । पालिकाको आवश्यकता पहिचान तथा सम्भाव्यता, लाभान्वित हुने जनसंख्या, बजारको माग, सडकको पहुँच, विद्यमान प्रयासहरू वा लगानी इतिहास, लगानीको सम्भावना जस्ता छनौटका आधारहरू प्रस्तुत गरी सो को आधारमा विश्लेषण गरी विभिन्न क्रियाकलापहरू प्राथमिकीकरण गरिएका छन् । यसरी पहिचान भई प्राथमिकीकरण गरिएका क्रियाकलापहरूको विस्तृतसूचि तालिका नं. ३४ मा उल्लेख गरिएको छ ।

तालिका नं. ३४ : गाउँपालिकाको जीविकोपार्जनका सम्बन्धि कृषिमा आधारित समग्र योजनाको विवरण

सहक्षेत्र	कुल समेट्ने घरधुरीहरू	आ.व.अनुसारको लक्ष्य				
		२०७५/०७६	२०७६/०७७	२०७७/०७८	२०७८/०७९	२०७९/०८०
व्यवसायिक तरकारी खेती	६४५	१७०	१६०	१३५	११५	९५
व्यवसायिक फलफूल खेती	४२०	२२०	५०	५०	५०	५०
व्यवसायिक मसला खेती	३००	१००	६१	५२	४४	४३
व्यवसायिक गैरकाष्ट वन पैदावार खेती	३०५	१६५	३५	३५	३५	३५
जम्मा	१६७०	६५५	३०६	२७२	२४४	२२३

स्रोत : गाउँपालिका स्तरिय सम्भाव्यता अध्ययन तथा योजना तर्जुमा २०७५

यस पालिकामा समुदायको जीविकोपार्जनका लागि कृषिमा आधारित उत्पादनसँग सम्बन्धित जीविकोपार्जनका क्रियाकलापहरूमा ६४५ घरधुरीमा व्यवसायिक तरकारी खेती, ४२० घरधुरीमा व्यवसायिक फलफूल खेती, ३०० घरधुरीमा व्यवसायिक मसला खेती, ३०५ घरधुरीहरूले गैरकाष्ट वन पैदावारहरूको व्यवसायिक रूपमा उत्पादनगरी समुदायको जीविकोपार्जन प्रवर्द्धनका लागि पाँच वर्ष भित्र सम्पन्न गर्ने गरी लक्ष्य निर्धारण गरिएको छ । साथै उत्पादनका कृषिमा आधारित सहक्षेत्रहरूको वडागत विवरण तलकोतालिका ३५मा उल्लेख गरिएको छ ।



तालिका नं. ३४ : गाउँपालिकाको जीविकोपार्जनकक्षमता कृषिमा आधारित योजनाको वढागत विवरण

सहशेष	कुल सभेटने घरधुरी	अनुसारको सभित घरधुरी						
		१	२	३	४	५	६	७
व्यवसायिक तरकारी खेती	६४५	१००	८५	८०	१००	१००	९५	१००
व्यवसायिक फलफूल खेती	४२०	४०	५०	७०	६०	७०	८०	५०
व्यवसायिक मसला खेती	३००	४३	६०	४४	३०	३१	४५	४७
व्यवसायिक गैरकाष्ठ वन पैदावार खेती	३०५	३०	४०	५०	४५	५०	४०	५०
जम्मा	१६७०	२१३	२३५	२४४	२३५	२५१	२६०	२४७

श्रोत : गाउँपालिका स्तरीय सम्भाव्यता अध्ययन तथा योजना तर्जुमा २०७५

सो लक्ष्य पूरा गर्नको लागि पालिकाको आफ्नो लगानीको साथै दातृ निकाय, गैरसरकारी संस्था तथा निजी क्षेत्रबाट सहयोगको आशा गरिएको छ । यी क्रियाकलापहरूबाट सम्बन्धित सहक्षेत्रमा व्यवसायिक रूपमा लाग्ने घरधुरीहरूको दीर्घो जीविकोपार्जन सुधार हुनेछ भने सो क्षेत्रमा संलग्न व्यक्तिहरूले स्थानीयस्तरमा रोजगारी तथा स्वरोजगारीको अवसर प्राप्त गर्नेछन् ।

६.१.३ व्यवसाय तथा उद्यमशिलता विकास सम्बन्धि क्रियाकलापहरू

समुदायको जीविकोपार्जन सुधार तथा आय वृद्धिको लागि व्यवसाय तथा उद्यमशिलता विकास र प्रवर्द्धन महत्वपूर्ण क्षेत्रको रूपमा पहिचान भएको छ । पालिकामा हालसम्म खासै कृषिमा आधारित व्यवसाय र उद्यमहरू संचालनमा रहेको पाइदैन । उत्पादनका श्रोतहरूको उपलब्धता, कच्चा पदार्थको सहज उपलब्धता, प्रविधिसँग सम्बन्धित ज्ञानको प्रयाप्तता, सिपको विकास, बजारको उपलब्धता जस्ता कुराहरूले व्यवसाय तथा उद्यमलाई प्रभाव पारेको हुन्छ । यस पालिकाको हालको अवस्था विश्लेषण गर्दा स्थानीयहरूको जीविकोपार्जनमा सुधार ल्याउन सक्ने सम्भावनाको आधारमा पालिकास्तरमा संचालन हुने क्रियाकलापहरू समावेश भएका छन् । यस प्रकारका क्रियाकलापहरूले कृषकहरू तथा उद्यमी व्यवसायिहरूका लागि ठाउँ सुहाउँदो र कच्चा पदार्थमा आधारित सहक्षेत्रहरूको पहिचान गरी जीविकोपार्जनमा टेवा पुऱ्याउन महत्वपूर्ण भूमिका खेल्दछन् । कृषक तथा उद्यमी व्यवसायिहरूलाई बजारको माग अनुसार उत्पादन गर्न सके कृषकहरूको आयस्तर वृद्धि तथा जीविकोपार्जन सुधार गर्न सकिने हुन्छ । यसरी जीविकोपार्जन सुधारका लागि कृषिमा आधारित व्यवसायहरू र उद्यमहरू जस्तै: मसला ग्राइन्डिग प्याकेटिग, आलु चिप्स बनाउने, दालमोठ बनाउने, कुभिण्डो मिठाई बनाउने, अमलाको जुस बनाउने, सस उद्योग, बाँस निगालोको सामाग्री निर्माण, अचार उद्योग, भौरीपालन तथा मह प्रशोधन, काष्ठ उद्योग, आदि जस्ता व्यवसाय तथा लघु तथा सानाउद्योगहरू यस पालिकाको लागि उपयुक्त देखिन्छन् । पालिकाको आवश्यकता पहिचान तथा सम्भाव्यता, कच्चा पदार्थको उपलब्धता, बजारको माग, बजारको पहुँच, लगानीको सम्भावना, उपलब्ध प्रविधि जस्ता छनौटका आधारहरू प्रस्तुत गरी सोहीको बिप्लेशनको आधारमा विभिन्न क्रियाकलापहरू पहिचान गरी प्राथमिकीकरण गरिएका छन् । यसरी प्राथमिकीकरण गरिएका लघुउद्यमशिलता सम्बन्धि कृषकलाप तथा योजनाहरूका पञ्चवर्षिय सुचि तलको तालिका नं. ३६ मा उल्लेख गरिएको छ ।



तालिका नं. १६ : गाउँपालिकाको व्यवसाय विकास सम्बन्धि योजनाको विवरण

सहश्रेय	कुल व्यवसाय तथा उद्योगी संख्या	आ.व.अनुसारको लक्ष्य				
		२०७५/०७६	२०७६/०७७	२०७७/०७८	२०७८/०७९	२०७९/०८०
जानु शिप्य	१५	१०	१०	१५	१५	१५
खाउभिन उद्योग	५०	१०	१०	१०	१०	१०
धर्म निगानोको सामाग्री निर्माण	५०	५	५	१०	१०	१०
ब्रचार उद्योग	२५	५	५	५	५	५
मसला प्रसोधन उद्योग	१०	२	२	२	२	२
काष्ठ फर्निचर उद्योग	१०	२	२	२	२	२
जडिवुटि प्रसोधन उद्योग	१६	५	५	२	२	२
अन्तो प्रसोधन उद्योग	१२	२	२	२	३	३
अगरबत्ति उद्योग	१६	५	५	२	२	२
आरन उद्योग	१३	३	३	३	२	२
जम्मा	२५७	५९	५९	५३	५३	५३

स्रोत : गाउँपालिका स्तरिय सम्भाव्यता अध्ययन तथा योजना तर्जुमा २०७५

माथि उल्लेखित लक्ष्य पूरा गर्नको लागि पालिकाको आफ्नो लगानीको साथै दातृ निकाय, गैरसरकारी संस्था तथा निजी क्षेत्रबाट सहयोगको आशा गरिएको छ। यी क्रियाकलापहरूबाट सम्बन्धित सहश्रेयमा व्यवसायिक रूपमा लाग्ने घरधुरीहरूको दीगो जीविकोपार्जन सुधार हुनेछ भने सो क्षेत्रमा संलग्न व्यक्तिहरूले स्थानीयस्तरमा रोजगारी तथा स्वरोजगारीको अवसर प्राप्त गरी सेवा प्रदान गर्नेछन्।

६.१.४ बजार विकास तथा प्रवर्द्धन सम्बन्धि क्षेत्रका क्रियाकलापहरू

समुदायको जीविकोपार्जन सुधार तथा उत्पादित वस्तुहरूको सहज बिक्रीको लागि बजारको महत्वपूर्ण भूमिका रहन्छ। उत्पादन भएका कृषिजन्य वस्तुहरूको बजार विकास तथा प्रवर्द्धनका यस पालिकामा संचालन हुने आवश्यक क्रियाकलापहरू समावेश भएका छन्। यस प्रकारका क्रियाकलापहरूले कृषकहरू तथा उद्यमी व्यवसायिहरूले उत्पादन गरेका चीजवस्तुहरू सहजै रूपमा बिक्री वितरण गरी आय वृद्धिमा टेवा पुऱ्याउन महत्वपूर्ण भूमिका खेल्दछन्। कृषक तथा उद्यमी व्यवसायिहरूले उत्पादन गरेका वस्तु तथा सेवाहरू स्थानीयस्तरमै बिक्री हुने हुँदा उत्पादकहरूलाई अप्प्यारो पर्ने र उत्पादन त्यसै खेर फाल्नु पर्ने अवस्था रहदैन र त्यसबाट अधिकतम फाइदा लिन सक्छन्। पालिकाको हालको अवस्था, उत्पादनको मात्रा, उत्पादनको सम्भावना, उत्पादनको इतिहास, हालको बजारको अवस्थिति, सबल सहकारीको अवस्थिति जस्ता छनौटका आधारहरू प्रस्तुत गरी सो को आधारमा विश्लेषण गरी क्रियाकलापहरू पहिचान गरी प्राथमिकता तय भएका छन्। पालिकाको कृषि उपजहरूको बजारकरणका लागि पहिचान गरिएका प्रास्तवित संरचनाहरूको पञ्चवर्षिय विवरण तलको तालिका नं. मा प्रस्तुत गरिएको छ।

तालिका नं. ३७ : गाउँपालिकाको पालिकाको बजार विकास तथा प्रवर्द्धन पञ्चवर्षिय योजना विवरण

क्षेत्र	कुल प्रस्ताव गरिएको संख्या	आ.व.अनुसारको लक्ष्य				
		२०७५/०७६	२०७६/०७७	२०७७/०७८	२०७८/०७९	२०७९/०८०



सहकारी स्थापना	१	१					
संकलन केन्द्र निर्माण	५			१	१	१	
सेलार घर निर्माण	७	१	१	२	२	१	
हाट बजार संचालन	७	१	१	२	२	१	
घिलिङ्ग सेन्टर स्थापना	५	१	१	१	१	१	
जम्मा	२५	५	५	६	६	५	

क्षेत्र : गाउँपालिका स्तरीय सम्भाव्यता अध्ययन तथा योजना तर्जुमा २०७५

यस पालिकामा उत्पादित बस्तुहरूको व्यवस्थित बजार विकास तथा प्रवर्द्धनका लागि छनौट भएका क्रियाकलापहरूमा १ वटा कृषि सहकारी स्थापना, ७ वटा सेलार घर, ५ वटा संकलन केन्द्र निर्माण, ७ वटा स्थानमा हाट बजार संचालन, ५ वटा घिलिङ्ग सेन्टर गरी जम्मा २५ संरचनाहरूको विकास तथा विस्तार गरी समुदायले उत्पादन गरेका बस्तुहरूको सहज विक्री वितरणको अवस्था सृजना गर्नका लागि पाँच वर्ष भित्र सम्पन्न गर्ने गरी लक्ष्य निर्धारण गरिएको छ । साथै उत्पादक तथा व्यवसायीहरूको दुवानी सहजताको आधारमा संरचनाहरूको वडागत वा स्थान विशेषको आधारमा योजनाको विवरण तलको तालिका नं. ३८ मा उल्लेख गरिएको छ ।

तालिका नं. ३८ : गाउँपालिकाको बजार विकास तथा प्रवर्द्धन सहजताको आधारमा स्थान वा वडागत योजना विवरण

क्षेत्र	कुल प्रस्ताव गरिएको संख्या	वार्ड वा स्थान सहजता अनुसारको लक्षित संख्या						
		१	२	३	४	५	६	७
सहकारी स्थापना	१							
संकलन केन्द्र निर्माण	५	१		१	१	१	१	
सेलार घर निर्माण	७	१	१	१	१	१	१	१
हाट बजार संचालन	७	१	१	१	१	१	१	१
घिलिङ्ग सेन्टर स्थापना	५	१	१		१	१		१
जम्मा	२५	५	३	३	५	५	३	३

क्षेत्र : गाउँपालिका स्तरीय सम्भाव्यता अध्ययन तथा योजना तर्जुमा २०७५

माथि उल्लेखित लक्ष्य पूरा गर्नको लागि पालिकाको आफ्नो लगानीको साथै दातृ निकाय, गैरसरकारी संस्था तथा निजी क्षेत्रबाट सहयोगको आशा गरिएको छ । यी क्रियाकलापहरूबाट पालिकाका सबै घरधुरीहरूले सेवा पाउने छन् भने सो क्षेत्रमा संलग्न व्यक्तिहरूले स्थानीयस्तरमा रोजगारी तथा स्वरोजगारी प्राप्त गर्नेछन् ।

६.१.५ घरवारी व्यवस्थापन तथा सिंचाई योजना

यस जिविकोपार्जन कार्यान्वयन योजना अन्तर्गत गाउँपालिकाका प्रत्येक घरधुरीहरूमा यसका प्रत्येक घरधुरीमा पोषण वृद्धि तथा खाद्य सुरक्षालाई मध्यनगर गरी ५ वर्ष भित्र "प्रत्येक घरधुरी व्यवस्थित घरवारी" भन्ने मूल मन्त्रलाई ध्यानमा राखी पालिकाका प्रत्येक घरधुरीमा व्यवस्थित घरवारीलाई निरन्तरता दिइने लक्ष्य कायम गरिएको छ ।

यस पालिकामा जीविकोपार्जन र लघुउद्यमको प्रशस्त संभावनाहरूको साथै पोषण वृद्धिका लागि घरवारी व्यवस्थापन पनि गर्नु पर्ने देखिन्छ । विभिन्न संघसंस्थाको सहयोगमा जीविकोपार्जनका क्रियाकलापहरू संचालन हुँदै आएको देखिएपनि व्यवस्थित घरवारीको निरन्तरताको अभाव देखिन्छ । घरवारी व्यवस्थापन अन्तर्गत तरकारी खेती र फलफूल खेती प्रमुख रूपले कार्यान्वयन गर्न सकिन्छ । हाल गरिरहेको प्रयास र समुदायको चाहना अनुसार खासगरी मौसमी तथा बेमौसमी तरकारी खेती, फलफूल खेती, मसलाखेती, पशुबस्तुको लागि डालेघाँस जस्ता वालीनालीहरू लगाउँदै आइरहेको पाइन्छ । वडामा अवस्थित घरधुरीको आधारमा यस पालिकाका सबै घरधुरीमा घरवारी स्थापना



गर्न को कृषाकलापहरूको प्रस्ताव बढावातरूपमा तयार पारिएको गाउँपालिकाको घरबारी व्यवस्थापन योजनाको बढावात विवरण तलको तालिका नं. १९ मा उल्लेख गरिएको छ।

तालिका नं. १९ : गाउँपालिकाको घरबारी व्यवस्थापन सम्बन्धि तथ्य

बाई नं	गाउँपालिकाको कुल घरधुरी सङ्ख्या	समेतनु पर्ने कुल घरधुरी सङ्ख्या	आ.व अनुसार घरबारी व्यवस्थापनको तथ्य				
			२०७२/०७३	२०७३/०७४	२०७४/०७५	२०७५/०७६	२०७६/०७७
१	४६२	४४०	३०	४०	५०	१२०	१६०
२	३३५	३३५	२५	४०	७०	९०	१००
३	२७४	२२०	३०	३५	४५	७०	४०
४	३२६	३२०	३०	४०	७०	५०	१००
५	४९७	४९५	३०	६०	९०	१५०	५५
६	३२९	३१०	३०	४०	६०	५०	९०
७	३५९	३५९	३०	६०	९०	१००	७९
जम्मा	२४८६	२३९९	२०५	३४५	५०५	६९०	६४६

स्रोत : गाउँपालिका स्तरिय सम्भाव्यता अध्ययन तथा योजना तर्जुमा २०७५

कृषिको क्षेत्रमा उत्पादन वृद्धि गर्नको लागि सम्भाव्यताका आधारमा सिंचाई योजना निर्माणमा विशेष जोड दिइएको छ । जुन जलउपयोग गुरुयोजनाको सिंचाई शिर्षक अन्तरगत यस पालिकाका लागि प्रस्ताव गरिएका सिंचाई योजनाहरू उल्लेख गरिएको छ । जस अन्तरगत बहुउपायेगी योजनाहरू, सिंचाई कुलो र आधुनिक सिंचाई प्रविधिहरू रहेका छन् । प्रस्ताव गरिएका सिंचाई योजनाहरूको विस्तृत विवरण क्रमशः अनुसूचि नं. २०, २२ र २३मा उल्लेख गरिएको छ ।

६.१.६ व्यावसायिक खेती तथा उत्पादनका लागि प्राथमिकीकरण गरिएका मुख्य बालिहरू

यस गाउँपालिकाको बडास्तरिय सम्भाव्यता अध्ययन तथा योजना तर्जुमाको समयमा हरेक वडामा व्यावसायिक रूपमा गर्न सकिने तरकारी खेती, पशुपालन, मसला खेती, गैरकाष्ट बन पैदावारहरू, फलफूल खेती लगायत पकेट क्षेत्रका लागि व्यापक छलफल गरी सहक्षेत्र विप्लेशण गरिएको थियो । यस क्रममा सम्बन्धित समुदायका कर्षकहरूको गतविगतको उत्पादन सिंकाई तथा फाईदा र भविष्यको सम्भावनाहरूलाई विप्लेशण गरी हरेक क्षेत्रका मुख्य ३ देखी ५ वटा बालि तथा कृषाकलापहरूलाई प्राथमिकतामा राखेको छ र जसको माध्यमबाट अगामीदिनहरूमा उक्त कृषाकलापहरूको कार्यान्वयनमा सहजता आउने छ । यसरी प्राथमिकीकरण गरिएका बाली तथा कृषाकलापहरूको बढावात विवरण तलको तालिका नं. ४० मा उल्लेख गरिएको छ ।

तालिका नं. ४० : व्यवसायिक उत्पादनका लागिबडा अनुसार प्राथमिकीकरण गरिएका मुख्य बालिहरू

प्राथमिकता क्रम	बडा अनुसार प्राथमिकीकरण गरिएका मुख्य बालिहरूको विवरण						
	१	२	३	४	५	६	७
क)	व्यवसायिक तरकारी खेति तर्फ प्राथमिकतामा रहेको मुख्य ५ वटा बालीहरू						
१	आलु	आलु	आलु	आलु	आलु	आलु	आलु



२	टमाटर	काउली	मूँगो	टमाटर	टमाटर	बन्दा	बन्दा
३	सिम्री	सिम्री	सिम्री	करेला	करेला	करेला	करेला
४	करेला	करेला	करेला	सिम्री	हरियो	सिम्री	सिम्री
५	जरे	फसि	फसि	फसि	फसि	फसि	फसि
घ)	व्यवसायिक मसला खेति तर्फ प्राथमिकतामा रहेको मुख्य ५ वटा वालीहरु						
१	खुसांणी	खुसांणी	खुसांणी	खुसांणी	खुसांणी	खुसांणी	खुसांणी
२	वेसार	नसुन	नसुन	नसुन	नसुन	नसुन	नसुन
३	नसुन	वेसार	धनिया	वेसार	वेसार	धनिया	धनिया
४	धनिया	धनिया	वेसार	धनिया	धनिया	वेसार	वेसार
५	अदुवा	अदुवा	प्याज	प्याज	प्याज	प्याज	प्याज
ग)	व्यावसायिक फलफूल खेति तर्फ प्राथमिकतामा रहेको मुख्य ५ वटा वालीहरु						
१	अमिलो	अमिलो	अमिलो	अमिलो	अमिलो	अमिलो	अमिलो
२	ओखर	ओखर	स्याउ	स्याउ	केरा	स्याउ	स्याउ
३	केरा	केरा	केरा	ओखर	ओखर	ओखर	ओखर
घ)	पकेट क्षेत्र बिस्तार तर्फ प्राथमिकतामा रहेका मुख्य २ वटा बालिहरु						
१	आलु	आलु	आलु	आलु	आलु	आलु	आलु
२	बदाम	ओखर	स्याउ	स्याउ	स्याउ	स्याउ	स्याउ
ङ)	व्यवसायिक गैरकाष्ट वन पैदावार तर्फ प्राथमिकतामा रहेका मुख्य ३ वटा बालिहरु						
१	निगालो	टिमु	टिमु	टिमु	निगालो	निगालो	निगालो
२	टिमु	निगालो	निगालो	निगालो	टिमु	टिमु	टिमु
३	दालचीनी	रिठा	लोक्ता	लोक्ता	टिमु	टिमु	टिमु
च)	व्यवसायिक पसुपालन तर्फ प्राथमिकतामा रहेका मुख्य २ वटा क्षेत्रहरु						
१	वाछा	वाछा	वाछा	वाछा	वाछा	वाछा	वाछा
२	कुखुरा	गाई	भैसी	भैसी	कुखुरा	कुखुरा	कुखुरा

६.१.७ जीविकोपार्जन कार्यान्वयन योजना रणनीति

जल उपयोग गुरुयोजनाको कार्यान्वयन संगै स्थानीय स्तरमा जीविकोपार्जनका अवसरहरु समेत हासिल गर्न सकिन्छ। पानी क्षेत्रका योजनाहरुको कार्यान्वयन संगै गरिने जीविकोपार्जन क्रियाकलापहरुले स्थानीय स्तरमा स्वरोजगारि श्रजना गरि स्थानीयको अर्थोपार्जनमा समेत टेवा पुग्ने हुदा जल उपयोग गुरुयोजनासंगै जीविकोपार्जन कार्यान्वयन योजनाको समेत सफल कार्यान्वयन गर्ने जिम्मेवारी पालिकाहरुको रहन जान्छ । जीविकोपार्जन योजना कार्यान्वयनका लागि तपसिल अनुसारका नीतिहरु कार्यान्वयन गरिने छ ।

- जीविकोपार्जन कार्यान्वयन योजनाको कार्यान्वयन गर्दा अनिवार्य रुपमा "एक घर एक व्यवस्थित घरवारी" सुनिश्चिता कायम हुनेगरी योजना तर्जुमा गरिनेछ ।
- प्रत्येक घरघुरीको आयआर्जन बृद्धि गर्न पालिका को योजना तर्जुमा को पहिलो खुड्किलो वाटनै स्थानीय क्षेत्रको सम्भाव्यतालाई मध्यनजर गरी छनौट भएको सह क्षेत्रलाईनै प्राथमिकता दिन सबै सरोकारवाला



- हस्तको समुक्त योजना तय्यमा बैठक गरी यको एकात्मिकतालाई सुदृढीकरण गरिनेछ । साथै कृषि उत्पादन पकेटको रूपमा आवधिक क्षेत्री प्रशासकीय कार्य प्रवर्धन गरिनेछ ।
- जीविकोपार्जन क्षेत्रमा काम गर्ने सबै कार्यालय तथा निकायहरूले अनिवार्य रूपमा यो जीविकोपार्जन कार्यान्वयन योजनाको निर्देशन गरेका क्षेत्रहरूको दोहोरोपन नहुने गरी कार्यक्रम प्रत्येक आ.प. को योजना तय्यमा गोपनीय भन्दा अगावै समुक्त रूपमा छनौट गर्ने र सोहि अनुसार कार्यान्वयन गर्ने तिर विशेष जोड दिइनेछ ताकि श्रोतबाट टाढा रहेका समुदायहरूले लाभ उठाउन सकुन ।
 - यो जीविकोपार्जन कार्यान्वयन योजना कार्यान्वयन गर्दा कृषिमा आधारित सरोकारवालाहरू मुख्य श्रृंखलाका सबै एजेन्डहरूको क्षमता विकासका क्रियाकलाप हरूमा केन्द्रित गर्ने र बजारको श्रृंखला मजबुद बनाउने तर्फ विशेष जोड दिइनेछ ।
 - पालिका मा विद्यमान कृषि सहकारीहरूको अवस्था लाई मापन गरी उत्कृष्ट क्षमतावान वा आफ्ना शोयर सदस्यहरू प्रति उत्तरदायि सहकारी संस्थाको क्षमता अभिवृद्धि गरी सक्षम सबल सहकारी विकास तथा परिचालनको नीति लिई बजारीकरणको क्षेत्रमा समेत क्षमता हेरी सहकारी माफत कारोबारको गजाल निर्माण गरिनेछ ।
 - यसरी सहकारीको मूल्यांकन तथा अनुगमन पालिकाले आवधिक रूपमा गर्नेछ र आवश्यकताको आधारमा क्षमता विकासका क्रियाकलापहरू संचालन गर्नेछ । सहकारीलाई पालिकाको अर्थतन्त्रको एक सम्यको रूपमा लिई जनतालाई लघु वित्तको सुलभ उपलब्धताको रूपमा परिचालन गर्न प्रोत्साहन गरिनेछ । पालिकामा समुह हरूमा हालसम्म छरिएर रहेको, सहि सदुपयोग हुन नसकेको पूजिलाई एकत्रित गरी सहकारी माफत परिचालन गर्ने तर्फ विशेष ध्यान दिइनेछ ।
 - जीविकोपार्जन प्रवर्धन का लागि पालिकाले यस जीविकोपार्जन कार्यान्वयन योजनालाई आवधिक रूपमा समिक्षा गर्नेछ र आवश्यकता र समय सापेक्ष यसको परिमार्जन गर्नेछ ।
 - कृषिको उत्पादकत्व वृद्धि गर्न सिंचाई योजनाहरू लाई प्राथमिकता दिई निर्माण गरिनेछ ।
 - पालिका मा श्रोतको उपलब्धताको आधारमा विभिन्न लघु तथा साना उद्योग स्थापनामा जोड दिइनेछ र लघु उद्यम कार्यक्रमलाई दिगो बनाउन सहकारी संग कार्यगत एकता तथा लगानी को लागि सम्वन्ध जोड्ने कार्यलाई मुर्त रूप दिइनेछ ।
 - जीविकोपार्जन का मुख्य पात्रहरू जस्तै : सेवा तथा सामग्री प्रदायक हरू, उत्पादक समुह, उद्यमी, बजारका एजेन्डहरू, सहकारी, सहयोगी निकायहरू, पालिका को बीचमा तिनिहरूको अवस्था समिक्षा तथा आगामी रणनीति तथा कार्य नितिको बारेमा वृहत छलफल गरी आडपरेका समस्या समाधान का उपायहरूको खोजी गरी सुचारु गर्ने (श्रृंखला विग्रिन नदिन) उद्देश्य ले समय समयमा समिक्षा बैठकहरू संचालन गरिनेछ ।

७ अध्याय : गुरुयोजनाको अनुगमन,कार्यान्वयन तथा बजारीकरण

७.१ जलउपयोग गुरुयोजना कार्यान्वयन तथा अनुगमन

जलउपयोग गुरुयोजनाको सफल कार्यान्वयनका लागिगाउँपालिका क्षेत्र भित्रका श्रोत साधनको पहिचान, सरोकारवाला सहयोगी वा साभेदार निकायहरूको पहिचान तथा परिचालन पनि महत्वपूर्ण हुन्छ।स्थानीय सरकार संचालन ऐनले पालिकाहरूलाई योजना कार्यान्वयन गर्ने कार्यकारि निकायका रूपमा राखेको छ भने पालिका आफैमा स्थानीय सरकार समेत भएकाले जलश्रोत क्षेत्रका योजनाहरू कार्यान्वयन गराउन स्थानीय, प्रदेश स्तरिय तथा केन्द्रिय सरोकारवाला साभेदारहरूलाई परिचालन गर्न सहज हुने देखिन्छ। गुरुयोजना कार्यान्वयन गर्न पालिकाको नेतृत्वमा सबै साभेदारहरू परिचालन गर्नु पर्ने हुन्छ।गुरुयोजना कार्यान्वयनका लागि आवश्यक पर्ने नीति नियमहरू पालिकाको गाउँसभा माफत निर्माण गरि क्षेत्रगत साभेदारहरूलाई स्पष्ट जिम्मेवारि प्रदान गर्नुका साथै समय सापेक्ष कार्यान्वयनको अनुगमन समेत गर्नु पर्ने हुन्छ ।

७.२ जलउपयोग गुरुयोजनाको अद्यावधि

समय सापेक्ष गाउँपालिकाले विभिन्न सरोकारवाला पक्षहरूको सहजीकरणमा जलउपयोग गुरुयोजना कार्यान्वयन स्थितिको समिक्षा गरी अद्यावधि गर्नुपर्ने जरुरी हुन्छ।जलउपयोग गुरुयोजना आधारभुत तथ्यांक र एकिकृत जलश्रोत



विकासको धाका वा प्राथमिकता योजना तर्जुमाको अभावमा भएको हुनाले यसको आवश्यकता अनुसार आवधिक रूपमा अद्यावधि गर्नु उपयुक्त हुन्छ। यसको अद्यावधिबाट पालिकाको एकिकृत जलश्रोत विकासको लागि चाहिने श्रोतको अनुमान र तर्जुमा गर्ने सञ्चालन हुन्छ। सामान्यतया गुरुयोजना कार्यान्वयन समिक्षा, श्रोत साधन जुटाउन, तथ्याङ्कहरू अध्यावधिक प्रत्येक वर्ष गर्नु पर्दछ। आवश्यकता अनुसार यो अवधि घटबढ गर्न सकिन्छ। साथै जलउपयोग गुरुयोजना अध्यावधि गर्नको लागि गाउँकार्यपालिकाबाट अनिवार्य रूपमा निर्णय गर्नु पर्दछ।

७.३ जलउपयोग गुरुयोजना बजारीकरण तथा परिचालन रणनीति

गुरुयोजना तयार भएपछि यसको प्राथमिकता क्रममा परेका योजनाहरू कार्यान्वयनका लागि उपयुक्त श्रोत साधनहरूको खोजी गरी बाँडफाँडजस्ता कार्यको भूमिका पूर्ण रूपमा गाउँपालिकाको रहन्छ। भने यसको प्रचारप्रसार गरि कार्यान्वयनका लागि आवश्यक श्रोत साधन जुटाउन यसको परिचालन एवं बजारीकरणमा महत्वपूर्ण भूमिका निर्वाह गर्नु पर्ने हुन्छ। गाउँपालिकामा जलश्रोत विकासको क्षेत्रमा कार्यरत सरकारी तथा गैर सरकारी संघसंस्थाहरूको अभिलेखीकरण गरी सबैले जलउपयोग गुरुयोजनालाई अवलम्बन गर्दै लैजाने प्रणालीको विकास गर्नु पर्दछ। यसले गर्दा एकातिर पालिकामा आएको श्रोत एकद्वार प्रणालीको भावना अनुसार विकास निर्माणमा सदुपयोग हुन गई दोहोरोपना हुन पाउदैन भने अर्को तर्फ चरणबद्धरूपमा जलश्रोत व्यवस्थापनका कृयाकलापहरू सम्पन्न हुन गई गुरुयोजनाको सफल कार्यान्वयन हुन जान्छ। गुरुयोजना कार्यान्वयनका लागि तपसिलका रणनीति अपनाइने छन र यसका लागि सम्बन्धित समितिहरूलाई अझ सशक्त बनाइनेछ।

- गुरुयोजना तथ्याङ्क जलश्रोतहरूको लगत, सम्भाव्य प्रयोग र सम्भावना सहितको अन्तर्क्रिया कार्यक्रमहरू समयसमयमा सरोकारवाला माफ्क सञ्चालन गरिने छ।
- संघीय तथा प्रदेश सरकारका जलश्रोत विकास सम्बद्ध मन्त्रालय, विभागहरूमा गुरुयोजनाको प्रचार प्रसार गरि आवश्यक लगानी सहकार्यका लागि समन्वय गरिने छ।
- गाउँपालिकास्तरका सरोकारवाला साभेदारहरूको आवश्यकता अनुसार समन्वय बैठक अन्तर्क्रियाहरू आयोजना गरि गुरुयोजनाका निर्दिष्ट लक्ष्य हासिल गर्न लगानी प्रतिबद्धता सहितका कार्यक्रम तय गरिने छ।
- गाउँपालिका स्तरमा गुरुयोजना सम्बन्धि प्रचार प्रसार, समिक्षा तथा पानी क्षेत्रमा कार्य गर्ने सरोकारवालाहरूलाई गुरुयोजनाले औल्याएका क्षेत्रमा लगानी गर्न प्रेरित गराउने जस्ता कृयाकलापहरू संचालन गरिने छ।
- क्षेत्रगत योजनाहरूमा लगानी सम्बन्धि दोहोरोपना हटाउन वार्षिक कार्यक्रम तय गर्नु पूर्व विषयगत समितिका बैठकहरू माफ्त आगामी वर्षका योजना तथा कार्यक्रमहरू सरोकारवालाहरू संगको उपलब्ध बजेट, सहकार्यका क्षेत्र सहितको कार्ययोजना सहित तय गरिने छ।
- गाउँपालिकाको वेब पेज, सूचना केन्द्र तथा वडा कार्यालयहरूमा गुरुयोजना तथ्याङ्कहरू सबैको पहुँचमा हुने गरि अभिलेखीकरण गर्ने।

क्र.सं.	टीपणे वार	टीपणे कोड	बहिरे						मर्यादीत						अन्य						समाप्त				एकूट							
			शनिवार			एकूट	शनिवार			एकूट	शनिवार			एकूट	शनिवार			एकूट	शनिवार			एकूट										
			शनिवार	एकूट	शनिवार		शनिवार	एकूट	शनिवार		एकूट	शनिवार	एकूट		शनिवार	एकूट	शनिवार		एकूट	शनिवार	एकूट		शनिवार	एकूट								
३३	बाराही गाड	67004406C04	22	11	33	3	0	0	0	0	0	0	0	0	0	0	0	0	0	0	0	0	0	0	0	0	0	0	0	0	0	
३४	पुढापानी	67004406C05	12	17	29	4	0	0	0	0	0	0	0	0	0	0	0	0	0	0	0	0	0	0	0	0	0	0	0	0	0	
३५	नरदीप	67004407C01	0	0	0	0	0	0	0	0	0	0	0	0	0	0	0	0	0	0	0	0	0	0	0	0	0	0	0	0	0	
३६	डेप्युट	67004407C02	10	8	16	1	0	0	0	0	0	0	0	0	0	0	0	0	0	0	0	0	0	0	0	0	0	0	0	0	0	
३७	करावल सोंडा	67004407C03	0	0	0	0	0	0	0	0	0	0	0	0	0	0	0	0	0	0	0	0	0	0	0	0	0	0	0	0	0	
३८	विजय घाट	67004407C04	0	0	0	0	0	0	0	0	0	0	0	0	0	0	0	0	0	0	0	0	0	0	0	0	0	0	0	0	0	
३९	भनार	67004407C05	0	0	0	0	0	0	0	0	0	0	0	0	0	0	0	0	0	0	0	0	0	0	0	0	0	0	0	0	0	
४०	शुड गाड	67004407C06	0	0	0	0	0	0	0	0	0	0	0	0	0	0	0	0	0	0	0	0	0	0	0	0	0	0	0	0	0	
४१	सोंडा	67004407C07	0	0	0	0	0	0	0	0	0	0	0	0	0	0	0	0	0	0	0	0	0	0	0	0	0	0	0	0	0	
४२	कुला कुंगा	67004407C08	0	0	0	0	0	0	0	0	0	0	0	0	0	0	0	0	0	0	0	0	0	0	0	0	0	0	0	0	0	
४३	पेरगाड क	67004408C01	0	0	0	0	0	0	0	0	0	0	0	0	0	0	0	0	0	0	0	0	0	0	0	0	0	0	0	0	0	
४४	पेरगाड च	67004408C02	0	0	0	0	0	0	0	0	0	0	0	0	0	0	0	0	0	0	0	0	0	0	0	0	0	0	0	0	0	0
४५	सागावीर	67004408C03	0	0	0	0	0	0	0	0	0	0	0	0	0	0	0	0	0	0	0	0	0	0	0	0	0	0	0	0	0	0
४६	खरावल	67004408C04	0	0	0	0	0	0	0	0	0	0	0	0	0	0	0	0	0	0	0	0	0	0	0	0	0	0	0	0	0	0
४७	तरदुखाली	67004408C05	11	5	16	2	0	0	0	0	0	0	0	0	0	0	0	0	0	0	0	0	0	0	0	0	0	0	0	0	0	0
४८	धीमाता	67004408C06	0	0	0	0	0	0	0	0	0	0	0	0	0	0	0	0	0	0	0	0	0	0	0	0	0	0	0	0	0	0
४९	शेराडा	67004409C01	0	0	0	0	0	0	0	0	0	0	0	0	0	0	0	0	0	0	0	0	0	0	0	0	0	0	0	0	0	0
५०	तुडुखाली	67004409C02	0	0	0	0	0	0	0	0	0	0	0	0	0	0	0	0	0	0	0	0	0	0	0	0	0	0	0	0	0	0
५१	कानो टोल	67004409C03	4	7	11	1	0	0	0	0	0	0	0	0	0	0	0	0	0	0	0	0	0	0	0	0	0	0	0	0	0	0
५२	सांवा	67004409C04	0	0	0	0	0	0	0	0	0	0	0	0	0	0	0	0	0	0	0	0	0	0	0	0	0	0	0	0	0	0
५३	धीमावहार	67004409C05	0	0	0	0	0	0	0	0	0	0	0	0	0	0	0	0	0	0	0	0	0	0	0	0	0	0	0	0	0	0
५४	जोडीवीर	67004409C06	10	11	21	4	0	0	0	0	0	0	0	0	0	0	0	0	0	0	0	0	0	0	0	0	0	0	0	0	0	0
५५	तुडुखाली	67004409C07	0	0	0	0	0	0	0	0	0	0	0	0	0	0	0	0	0	0	0	0	0	0	0	0	0	0	0	0	0	0
एकूट (एकूट क. ५)			289	273	562	82	38	34	72	6	1171	1208	2379	358	1498	1515	2013	446														

तल्ल्यानुसार संकलन वर्ष : 2071



क्र.सं.	श्रीमान् नाम	श्रीमान् कोड	श्रीमान्			श्रीमती			श्रीमान्			श्रीमती			कुल					
			श्रीमान्			कुल	श्रीमती			कुल	श्रीमान्			कुल						
			श्रीमान्	श्रीमती	कुल		श्रीमती	श्रीमान्	कुल		श्रीमान्	श्रीमती	कुल							
७	श्रीमान् श्री	67003403C02	0	0	0	0	0	0	0	0	0	0	72	75	147	23	72	75	147	23
८	श्रीमान् श्री	67003403C03	0	0	0	0	0	0	0	0	0	0	20	23	43	4	20	23	43	4
९	श्रीमान् श्री	67003403C04	0	0	0	0	0	0	0	0	0	0	19	13	32	6	19	13	32	6
१०	श्रीमान् श्री	67003403C05	0	0	0	0	0	0	0	0	0	0	185	195	380	54	185	195	380	54
११	श्रीमान् श्री	67003405C01	0	0	0	0	0	0	0	0	0	0	63	64	127	24	63	64	127	24
१२	श्रीमान् श्री	67003405C02	5	8	13	2	3	3	0	0	0	0	62	63	125	22	70	71	141	24
१३	श्रीमान् श्री	67003405C03	9	6	15	3	0	0	0	0	0	109	111	220	35	118	117	235	38	
१४	श्रीमान् श्री	67003405C04	0	0	0	0	0	0	0	0	0	7	18	23	4	7	18	23	4	
१५	श्रीमान् श्री	67003405C05	0	0	0	0	0	0	0	0	0	75	70	145	29	75	70	145	29	
१६	श्रीमान् श्री	67003405C06	0	0	0	0	0	0	0	0	0	6	6	12	3	6	6	12	3	
१७	श्रीमान् श्री	67003405C07	2	1	3	1	0	0	0	0	0	6	6	12	2	8	7	15	3	
कुल (श्री १-१७)			16	15	31	6	9	5	14	2	1045	1055	2100	307	1070	1075	2145	315		
श्रीमान् श्री. २०१४																				
१	श्रीमान् श्री	67003404C01	०	०	०	०	०	०	०	०	०	०	१६	१६	३२	३	१६	१६	३२	३
२	श्रीमान् श्री	67003404C02	०	०	०	०	०	०	०	०	०	०	६	५	१०	१	६	५	१०	१
३	श्रीमान् श्री	67003404C03	५१	५१	१००	१५	३	३	६	१	२०	३१	५१	५०	१०१	६	६५	६३	१२८	३२
४	श्रीमान् श्री	67003404C04	१	१०	११	३	०	०	०	०	३८	३२	५०	५	३९	५२	५२	६१	६१	१२३
५	श्रीमान् श्री	67003404C05	०	०	०	०	०	०	०	०	६५	६५	१३२	३३	६५	६५	१३२	३३	६५	३३
६	श्रीमान् श्री	67003404C06	५०	६८	११८	२१	०	०	०	०	३५	३५	६३	६	५५	६०	१०९	२०१	२०१	२०
७	श्रीमान् श्री	67003406C01	३७	३०	६७	११	०	०	०	०	०	०	०	०	०	०	३७	३०	६७	११
८	श्रीमान् श्री	67003406C02	०	०	०	०	०	०	०	०	५	३	५	३	८	१	५	३	८	१
९	श्रीमान् श्री	67003406C03	०	०	०	०	०	०	०	०	६०	६३	१२३	२२	६०	६३	१२३	२२	६३	२२
१०	श्रीमान् श्री	67003406C04	०	०	०	०	०	०	०	०	१२१	११२	२३३	३६	१२६	११२	२३८	३०१	३०१	३६
११	श्रीमान् श्री	67003407C01	१०५	१३२	२३७	३५	०	०	०	०	०	०	०	०	१०५	१३२	२३७	३६	३०१	३५
१२	श्रीमान् श्री	67003407C02	११६	१३६	२५२	३०	०	०	०	०	७	१०	१७	३	१२३	१३६	२५९	३०९	३०९	३३
१३	श्रीमान् श्री	67003408C01	२५५	२०३	४५८	६७	०	०	०	०	०	०	०	०	२५५	२०३	४५८	६७	४५८	६७

क्र.सं.	विभागीय नाम	विभागीय कोड	वर्ष 2012			वर्ष 2013			वर्ष 2014			वर्ष 2015			कुल			
			मार्च	जून	सितंबर	मार्च	जून	सितंबर	मार्च	जून	सितंबर	मार्च	जून	सितंबर				
1	अभियंता दल	67003408C02	0	0	0	0	0	0	0	0	0	0	0	0	0	0		
2	अभियंता दल	67003409C01	0	0	0	0	0	0	0	0	0	0	0	0	0	0		
3	अभियंता दल	67003409C02	0	0	0	0	0	0	0	0	0	0	0	0	0	0		
4	अभियंता दल	67003409C03	0	0	0	0	0	0	0	0	0	0	0	0	0	0		
5	अभियंता दल	67003409C04	41	49	124	19	0	0	0	0	0	0	0	0	0	0		
6	अभियंता दल	67003409C05	0	0	0	0	0	0	0	0	0	0	0	0	0	0		
7	अभियंता दल	67003409C06	0	0	0	0	0	0	0	0	0	0	0	0	0	0		
8	अभियंता दल	67003409C07	0	0	0	0	0	0	0	0	0	0	0	0	0	0		
9	अभियंता दल	67003409C08	0	0	0	0	0	0	0	0	0	0	0	0	0	0		
10	अभियंता दल	67003409C09	0	0	0	0	0	0	0	0	0	0	0	0	0	0		
11	अभियंता दल	67003409C10	0	0	0	0	0	0	0	0	0	0	0	0	0	0		
कुल (क्र.सं. 1-11)			665	713	1378	198	3	3	6	1	671	722	1393	203	1339	1438	2777	402
क्र.सं. 12	अभियंता दल	67001003C01	4	12	20	9	0	0	0	0	18	21	39	8	22	33	44	4
13	अभियंता दल	67001003C02	0	0	0	0	0	0	0	0	0	0	0	0	0	0	0	0
14	अभियंता दल	67001004C01	12	10	22	3	0	0	0	0	14	18	20	33	19	19	24	31
15	अभियंता दल	67001005C01	0	0	0	0	0	0	0	0	12	12	24	8	12	12	24	8
16	अभियंता दल	67001006C01	0	0	0	0	0	0	0	0	14	12	22	24	14	12	22	24
17	अभियंता दल	67001006C02	34	31	44	4	0	0	0	0	38	43	44	44	34	34	44	24
18	अभियंता दल	67001008C01	0	0	0	0	0	0	0	0	2	2	4	2	2	4	4	2
19	अभियंता दल	67001008C02	0	0	0	0	0	0	0	0	4	4	8	2	4	4	8	2
20	अभियंता दल	67001008C03	0	0	0	0	0	0	0	0	3	3	6	2	3	3	6	2
21	अभियंता दल	67001009C01	0	0	0	0	0	0	0	0	14	14	28	3	14	14	28	3
22	अभियंता दल	67001009C02	0	0	0	0	0	0	0	0	4	4	8	3	4	4	8	3
कुल (क्र.सं. 12-22)			55	53	108	16	0	0	0	0	973	1005	1978	294	1028	1059	2086	310

पञ्जाब विभाग, 2012



अनुसूची - २

गौरीगणेश्वर वार्डको सुदूर पैसा तथा बाबुजान प्रशासन सम्बन्धि विवरण

क्र.सं.	संस्थाको नाम	संस्थाको कोष	समाप्त वर्ष/वर्ष	सुदूर पैसा (रु. तथाम)						बाबुजान प्रशासन (रु. तथाम)			
				सुदूर पैसा	रु.	सावधानी कायदा	सावकारी / गैरसावकारी क्षेत्रमा कायदा	सज्जुती	विदेश	रु.	६ महिना भन्दा मुनी	६ देखि १ महिना सम्म	१ देखि १२ महिना सम्म
कुल रु. २०७४													
१	वर्ष	६७००४४०१८०१	१६	०	१६	५	८	५	६	०	५	५	०
२	जुलाई	६७००४४०१८०२	१	०	१	०	१	०	०	०	१	०	०
३	अगस्त काली	६७००४४०१८०३	१९	०	१८	०	१	१	१५	०	१६	०	०
४	शुक्रवाट क	६७००४४०२८०१	३२	०	३२	५	१९	२	१५	०	३५	६	०
५	शुक्रवाट ख	६७००४४०२८०२	२१	०	३६	२	८	०	१५	०	१५	५	०
६	शुक्रवाट ग	६७००४४०२८०३	८	०	७	४	०	०	१	०	५	१	०
७	बाटो माथि	६७००४४०२८०४	१	०	१	१	०	०	१	०	१	०	०
८	घडपुर्	६७००४४०३८०१	४३	०	५१	३	३	१६	१६	०	५१	०	०
९	घडन क	६७००४४०४८०१	८	०	८	३	५	१	०	०	६	६	०
१०	घडन ख	६७००४४०४८०२	७	०	७	३	१	०	५	०	७	०	०
११	छोटेबोना	६७००४४०४८०३	२	०	३	०	०	३	१	०	३	०	०
१२	बान्नागाड	६७००४४०४८०४	२	०	२	०	०	३	०	०	३	०	०
१३	सैठ गाड	६७००४४०४८०५	२८	०	२७	५	१३	०	१६	०	२५	२	०
१४	झोरीगाड	६७००४४०४८०६	१४	०	१५	५	५	०	७	०	१३	३	०
१५	रैसानी	६७००४४०५८०१	६	०	६	०	०	०	६	०	६	५	०
१६	रिजुवानी क	६७००४४०५८०२	१२	०	११	३	५	०	३	०	५	३	०
१७	रिजुवानी ख	६७००४४०५८०३	७	०	७	३	५	०	६	०	५	३	०
१८	रिजुवानी ग	६७००४४०५८०४	६	०	६	०	१	०	६	०	६	५	०
१९	सैठगाड	६७००४४०५८०५	१४	०	१३	३	५	०	८	०	१६	३	०
२०	घडनगाड	६७००४४०६८०१	१६	०	१६	५	८	१	५	०	७	३	०

गौरीगणेश्वर वार्डको सुदूर पैसा तथा बाबुजान प्रशासन सम्बन्धि विवरण
२०७४

क्र.सं.	पंचायत क्षेत्र	पंचायत कोड	गावचा वर्ग	ग्राम क्षेत्र (सु.सं.सं.)							उत्तम उत्तम (सु.सं.सं.सं.)				
				सु.सं.सं.	सु.सं.	साधारण व्यवसाय	सारकारी / वैयक्तिकी क्षेत्रात कार्यरत	भवनदारी	विदेश	अन्य	१ महिला वन्य भूमी	१ वेळी १ महिला साध	१ वेळी १ २ महिला साध	उत्तम उत्तम	
११	पुणे गाव	६७००४४०६८०३	२०	•	१०	११	१०	•	१०	•	•	१	११	•	•
१२	पुणे गाव	६७००४४०६८०४	२०	•	१०	११	१०	•	१०	•	•	१	११	१	•
१३	पुणे गाव	६७००४४०६८०५	४	•	११	११	•	१	१	•	•	१	•	•	•
१४	पुणे गाव	६७००४४०७८०१	१	•	११	•	•	•	•	•	•	१	•	•	•
१५	पुणे गाव	६७००४४०७८०२	१२	•	११	११	११	•	१	•	•	११	१	•	•
१६	पुणे गाव	६७००४४०७८०३	३	•	११	•	•	•	१	•	•	१	•	•	•
१७	पुणे गाव	६७००४४०७८०४	४	•	११	११	११	•	•	•	•	१	१	•	•
१८	पुणे गाव	६७००४४०७८०५	३	•	११	•	१	•	•	•	•	१	•	•	•
१९	पुणे गाव	६७००४४०७८०६	१९	•	११	११	११	•	१	•	•	११	११	•	•
२०	पुणे गाव	६७००४४०७८०७	३	•	११	•	•	•	१	•	•	१	•	•	•
२१	पुणे गाव	६७००४४०७८०८	३	•	११	•	१	•	•	•	•	१	•	•	•
२२	पुणे गाव	६७००४४०८००१	१	•	११	•	•	•	१	•	•	१	•	•	•
२३	पुणे गाव	६७००४४०८००२	२	•	११	•	•	•	•	•	•	१	•	•	•
२४	पुणे गाव	६७००४४०८००३	१०	•	११	११	११	•	१	•	•	१	१	•	•
२५	पुणे गाव	६७००४४०८००४	१७	•	११	११	११	•	१	•	•	११	११	•	•
२६	पुणे गाव	६७००४४०८००५	२	•	११	•	•	•	१	•	•	१	•	•	•
२७	पुणे गाव	६७००४४०८००६	२	•	११	११	११	•	१	•	•	१	•	•	•
२८	पुणे गाव	६७००४४०९८०१	५	•	११	•	१	•	•	•	•	१	•	•	•
२९	पुणे गाव	६७००४४०९८०२	१	•	११	•	१	•	•	•	•	१	•	•	•
३०	पुणे गाव	६७००४४०९८०३	१	•	११	•	१	•	•	•	•	१	•	•	•
३१	पुणे गाव	६७००४४०९८०४	७	•	११	•	१	•	•	•	•	१	•	•	•
३२	पुणे गाव	६७००४४०९८०५	२	•	११	•	१	•	•	•	•	१	•	•	•
३३	पुणे गाव	६७००४४०९८०६	२	•	११	•	१	•	•	•	•	१	•	•	•
३४	पुणे गाव	६७००४४०९८०७	३	•	११	•	१	•	•	•	•	१	•	•	•
३५	पुणे गाव	६७००४४०९८०८	३	•	११	•	१	•	•	•	•	१	•	•	•
३६	पुणे गाव	६७००४४०९८०९	१	•	११	•	१	•	•	•	•	१	•	•	•
३७	पुणे गाव	६७००४४०९८००	५	•	११	•	१	•	•	•	•	१	•	•	•
३८	पुणे गाव	६७००४४०९८०१	१	•	११	•	१	•	•	•	•	१	•	•	•
३९	पुणे गाव	६७००४४०९८०२	१	•	११	•	१	•	•	•	•	१	•	•	•
४०	पुणे गाव	६७००४४०९८०३	१	•	११	•	१	•	•	•	•	१	•	•	•
४१	पुणे गाव	६७००४४०९८०४	७	•	११	•	१	•	•	•	•	१	•	•	•
४२	पुणे गाव	६७००४४०९८०५	२	•	११	•	१	•	•	•	•	१	•	•	•
४३	पुणे गाव	६७००४४०९८०६	२	•	११	•	१	•	•	•	•	१	•	•	•
४४	पुणे गाव	६७००४४०९८०७	५	•	११	•	१	•	•	•	•	१	•	•	•
४५	पुणे गाव	६७००४४०९८०८	१	•	११	•	१	•	•	•	•	१	•	•	•
४६	पुणे गाव	६७००४४०९८०९	१	•	११	•	१	•	•	•	•	१	•	•	•
४७	पुणे गाव	६७००४४०९८००	७	•	११	•	१	•	•	•	•	१	•	•	•
४८	पुणे गाव	६७००४४०९८०१	२	•	११	•	१	•	•	•	•	१	•	•	•
४९	पुणे गाव	६७००४४०९८०२	२	•	११	•	१	•	•	•	•	१	•	•	•
५०	पुणे गाव	६७००४४०९८०३	३६	•	११	•	१	•	•	•	•	१	•	•	•

 महाराष्ट्र शासन
 राज्य सरकार
 पुणे, महाराष्ट्र
 दिनांक: २०२३

क्र.सं.	टोलको नाम	टोलको कोड	नस्ता पर्युटी	शुधारणको प्रकार तथा प्रयोग				महिलावारीको बैना		सरकारको तथा स्वतन्त्र (परसंख्या)				महिलावारीको (परसंख्या)			सुधारणको कुल		
				सुधारणको	सुरक्षित अत्याई (खाल्डे)	गोबर ग्यास जडित	प्रयोग स्थिति	सर्वो पुर्व	आंशिक	कृषि गुणवत्ता	कृषि गुणवत्ता	करेतावारी खाडन	जयामावी	सावुन पानीले हात धुने स्थान व्यवस्थापन	भाडा मुकाउने वांग	पशुपालन		गोठमल व्यवस्थापन	सोतार
११	धुमना टोल	६७००३४०३८०१	३४	२४	०	०	२४	०	०	८	०	६	२४	२४	०	०	०	३४	०
१२	काँच टोल	६७००३४०३८०२	३४	२४	०	०	२४	०	०	२२	०	२२	२१	०	०	०	३४	१०	
१३	गुणवत्ता	६७००३४०३८०३	३८	३८	०	०	३८	०	०	२	०	१	३७	०	०	०	३८	०	
१४	पिपुवा	६७००३४०३८०४	४	४	०	०	४	०	०	१	०	१	४	०	०	०	४	०	
१५	गोरी बजार	६७००३४०३८०५	२९	२९	०	०	२९	०	०	१	०	१	२७	०	०	६	०	२९	
१६	काँच टोल	६७००३४०३८०६	३	३	०	०	३	०	०	०	०	०	३	०	०	०	३	०	
१७	काँच टोल	६७००३४०३८०७	३	३	०	०	३	०	०	०	०	०	३	०	०	१	३	०	
कुल (क्र.सं. १)				३१३	३१३	०	३०९	०	०	९६	०	४८	३०६	०	०	१०९	०	३०९	१५
नस्ता २.५				नस्ता/गुणवत्ता संकेतन नं. २०७४															
१	काँच टोल	६७००३४०३८०१	३६	३६	०	०	३६	०	०	०	०	३६	३६	०	०	०	३६	०	
२	गुणवत्ता	६७००३४०३८०२	६	६	०	०	६	०	०	०	०	६	६	०	०	०	६	०	
३	काँच टोल	६७००३४०३८०३	३२	३२	०	०	३२	०	०	०	०	३२	३२	०	०	०	३२	०	
४	पिपुवा टोल	६७००३४०३८०४	३२	३२	०	०	३२	०	०	०	०	३२	३२	०	०	०	३२	०	
५	गोरी बजार टोल	६७००३४०३८०५	३३	३३	०	०	३३	०	०	०	०	३३	३३	०	०	०	३३	०	
६	काँच टोल	६७००३४०३८०६	३०	३०	०	०	३०	०	०	५	०	६	३०	०	०	५	३०	५	
७	गुणवत्ता टोल	६७००३४०३८०७	३६	३६	०	०	३६	०	०	०	०	३६	३६	०	०	०	३६	०	
८	काँच टोल	६७००३४०३८०८	६	६	०	०	६	०	०	०	०	६	६	०	०	०	६	०	
९	गोरी बजार टोल	६७००३४०३८०९	३३	३३	०	०	३३	०	०	६	०	६	३३	०	०	०	३३	६	
१०	काँच टोल	६७००३४०३८०१०	३६	३६	०	०	३६	०	०	०	०	३६	३६	०	०	०	३६	०	
११	पिपुवा टोल	६७००३४०३८०११	३६	३६	०	०	३६	०	०	०	०	३६	३६	०	०	०	३६	०	

क्र.स.	टोलको नाम	टोलको कोड	जम्मा राशुती	शीमानाको प्रकार तथा प्रयोग				गतिविधिहरूको नाम				संरचना तथा स्वरचना				नवीकरणीय ऊर्जा						
				सुधारिका	सुरक्षित अत्याई (खाल्डे)	गोबर क्यास जडित	प्रयोग स्थिति	सबैको पूर्ण पद	आंशिक	कोशीर व्यवस्थापन		साबुन पानीले हात धुने स्थान व्यवस्थापन	भाडा सुकाउने घांग	पशुपालन	गोठेमत व्यवस्थापन	सोलार	बायो क्यास	बिजुली बति				
										खान्डन	जपाभावी								कोशीर पानी	जपाभावी		
८	शारदा टोल	67001008C02	३८	२५	२	०	२७	०	०	०	०	०	०	०	०	०	०	०	०	०	०	
९	बुद्धिमानको टोल	67001008C03	२७	२७	०	०	२७	०	०	०	०	०	०	०	०	०	०	०	०	०	०	०
१०	जानकी टोल	67001009C01	३५	३७	२	०	३५	०	०	०	०	०	०	०	०	०	०	०	०	०	०	०
११	नयागाउँ टोल	67001009C02	३३	३८	५	०	३५	०	०	०	०	०	०	०	०	०	०	०	०	०	०	०
			३१०	३७५	९	०	३७५	०	०	०	०	०	०	०	०	०	०	०	०	०	०	०
नया २, ७																						
नया २, ७																						
१	नया टोल	67001001C01	११	९	०	०	९	०	०	०	०	०	०	०	०	०	०	०	०	०	०	०
२	शु टोल	67001001C02	७७	७५	१	०	७६	०	०	०	०	०	०	०	०	०	०	०	०	०	०	०
३	शु टोल	67001001C03	२१	२१	०	०	२१	०	०	०	०	०	०	०	०	०	०	०	०	०	०	०
४	नया स्टाई टोल	67001002C01	३५	३५	३	०	३८	०	०	०	०	०	०	०	०	०	०	०	०	०	०	०
५	नया टोल	67001002C02	२४	२५	२	०	२७	०	०	०	०	०	०	०	०	०	०	०	०	०	०	०
६	जनेश टोल	67001002C03	१९	१७	२	०	१९	०	०	०	०	०	०	०	०	०	०	०	०	०	०	०
७	धीरेन्द्र टोल	67001007C01	४३	२६	३	०	२९	०	०	०	०	०	०	०	०	०	०	०	०	०	०	०
८	जय टोल	67001007C02	४३	३४	१	०	३५	०	०	०	०	०	०	०	०	०	०	०	०	०	०	०
९	नया टोल	67001007C03	४४	२५	३	०	३८	०	०	०	०	०	०	०	०	०	०	०	०	०	०	०
१०	शु टोल	67001007C04	४४	२७	४	०	३८	०	०	०	०	०	०	०	०	०	०	०	०	०	०	०
जम्मा (नया २, ७)			३७५	३५०	१९	०	३७५	०	०	०	०	०	०	०	०	०	०	०	०	०	०	०
नया २, ७			२३४९	२२२३	५५	०	२०९७	०	०	०	०	०	०	०	०	०	०	०	०	०	०	०
नया २, ७			२३४९	२२२३	५५	०	२०९७	०	०	०	०	०	०	०	०	०	०	०	०	०	०	०



अनुसूची - ४

सामुदायिक सन्घाहकको विद्यमान अवस्था

संस्थाको नाम	संस्थाको किसिम	सकृयता	सदस्य		जम्मा पुँजी
			महिला	पुरुष	
तम्बाङ्क संकलन बर्ष: 2074					
सप्तरी सा.स.	महिला	सक्रिय	१३	१	३६०५५३
सुनसरी क.स.	मिश्रीत	निस्कृय	१५	२	२०५३००
आषाढ समूह	महिला	सक्रिय	३२	०	३२००
विश्व बेली	मिश्रीत	सक्रिय	२४	८	४२५५००
सप्तरी देव सा.स.	मिश्रीत	सक्रिय	२१	१२	५१२१५०
आषाढ पुनर्निर्माण सा.स.	मिश्रीत	सक्रिय	७	५	२१०५००
सुनसरी आषाढसमूह	महिला	सक्रिय	३०	०	११०२००
सप्तरी देव सा.स.	मिश्रीत	निस्कृय	१६	२	२७१६४०
सुनसरी सा.स.	मिश्रीत	सक्रिय	१५	१०	३२२५००
सुनसरी अल्पसमूह	महिला	सक्रिय	२५	०	४३००
सुनसरी देव सा.स.	मिश्रीत	सक्रिय	२५	१०	१५०३००
सप्त आषाढसमूह	महिला	सक्रिय	२२	०	५५१००
सप्तसुख आषाढ समूह	महिला	सक्रिय	२८	०	१८०००
सुनसरी आषाढसमूह	महिला	सक्रिय	३४	०	८४००००
सुनसरी विप्लव समूह	महिला	सक्रिय	३०	०	२८०००
सुनसरी सा.स.	मिश्रीत	निस्कृय	१५	१०	२५००००
सुनसरी सा.स.	मिश्रीत	सक्रिय	१६	९	३८०१००
सुनसरी अल्पसमूह	महिला	सक्रिय	११	०	१५२००
सुनसरी विप्लव आषाढसमूह	महिला	सक्रिय	९	०	१५२००
सुनसरी सा.स.	मिश्रीत	सक्रिय	१८	१७	४२०३२०
सुनसरी अल्पसमूह	महिला	सक्रिय	३३	०	५०३००
सुनसरी सा.स.	मिश्रीत	सक्रिय	२६	३	३४२०००
सुनसरी आषाढसमूह	महिला	सक्रिय	३२	०	६२५००
सुनसरी देव सा.स.	मिश्रीत	सक्रिय	१८	१५	२४००००
सुनसरी सा.स.	मिश्रीत	सक्रिय	११	११	२३५५००
सुनसरी महिला अल्पसमूह	महिला	सक्रिय	३२	०	७२२००
सुनसरी देव आषाढ समूह	महिला	सक्रिय	१२	०	२१०००
तम्बाङ्क संकलन बर्ष: 2071					
नागरिक सचेतना केन्द्र	मिश्रीत	सक्रिय	४	५	५०००
हरियाली सा.संस्था	मिश्रीत	सक्रिय	३	४	१००००
उषाउनि कबलियति बान	मिश्रीत	सक्रिय	४	७	९०००००
पुर्गेतिशील आमा समूह	महिला	सक्रिय	९	०	२५००००
सुनसरी कबलियत बान	मिश्रीत	सक्रिय	४	७	९०००००
सुनसरी कबलियत बान	महिला	सक्रिय	४	७	९०००००
सुनसरी आमा समूह	महिला	सक्रिय	९	०	२५००००
खोडना क.बन	महिला	सक्रिय	४	५	५०००
गौरादेवी सा.स.	मिश्रीत	सक्रिय	२३	२	१६०००
सुनसरी सा.स.	महिला	सक्रिय	२२	१	१००००

सुनसरी जिल्ला विकास समिति
सुनसरी-२०७४
२०७४

संस्थाको नाम	संस्थाको किसिम	सक्रियता	सदस्य		जम्मा पुँजी
			महिला	पुरुष	
तल्लो मेला क.बन	मिश्रीत	सक्रिय	४	५	३०००
दलित जनकल्याण सा.स.	मिश्रीत	सक्रिय	७	१५	२००००
नागरिक सघेतना केन्द्र	मिश्रीत	सक्रिय	२२	१	१२५०००
परिबन सा.बन	महिला	सक्रिय	४	५	३५०००
बाउपाली क.बन	महिला	सक्रिय	४	५	५०००
मसटादेब आमा समुह	महिला	सक्रिय	२५	०	३००००
श्री कृष्ण सा.संस्था	मिश्रीत	सक्रिय	२४	१	१००००
सेती साइपाल समुह	मिश्रीत	सक्रिय	१३	१३	५०००
जयश्रद्धा सा.स.	मिश्रीत	सक्रिय	४	२०	४२०००
मसटादेब दलित समुह	मिश्रीत	निस्कृय	५	८	३७००
महिला समुह	महिला	सक्रिय	२३	०	७०००
थाल्पा क.बन	मिश्रीत	सक्रिय	१२	१२	३००००
दुर्गा भवनी सा.स.	मिश्रीत	सक्रिय	१२	१३	१५००००
बयारतपारा क.बन	मिश्रीत	सक्रिय	१२	१२	३०००
सामाजिक कृषि बिकाश सेवा समुह	मिश्रीत	सक्रिय	६	१८	२४०००
सिनगाउ सा.स.	महिला	सक्रिय	७	१३	५००००
तट्याङ्क संकलन बर्ष: २०७१					
उच्च साइपाल सामुदायिक संस्था	मिश्रीत	सक्रिय	३	८	७८०००
कैलाश सामुदायिक संस्था	मिश्रीत	सक्रिय	२	९	१२५०००
दिनायक सा.संस्था	मिश्रीत	सक्रिय	२	९	५०००
ब्रजबाग सा.संस्था	मिश्रीत	सक्रिय	२	९	२००००
देबसिनि सा.ब.उ.स.	मिश्रीत	सक्रिय	३	८	२२५०००
रातापानी सा.बन उ.स.	मिश्रीत	सक्रिय	२	९	=
मिमसिन वचत समुह	महिला	सक्रिय	३०	०	१५०००
बिसुलोट कबलियति बन	मिश्रीत	सक्रिय	४	९	६०००
माटीखान कबलियति बन	मिश्रीत	सक्रिय	३	१०	३००००
दिसुलाटे कौसीयति बन	मिश्रीत	सक्रिय	४	९	३५०००
शालिभिड कबलियति बन	मिश्रीत	सक्रिय	३	१०	२५०००
तट्याङ्क संकलन बर्ष: २०७४					
नवतीर्थ प्वालम आषा षण्ण	महिला	सक्रिय	२५	०	२५५००
जसोतीत वीणपी षण्ण	महिला	सक्रिय	८	०	४०००
जसोतीत सा.ब	मिश्रीत	सक्रिय	५	८	७००००
पेणसकेनी साकेटी खेती कृषक षण्ण	मिश्रीत	सक्रिय	१३	१२	१८८०००
पेणसा धरानी पहेला बचत तथा षण्ण षण्ण	महिला	सक्रिय	९		२२५०००
जसोती पहेला बचत तथा षण्ण	महिला	सक्रिय	९	०	१२००००
जसोती पहेला बचत तथा षण्ण षण्ण	महिला	सक्रिय	९	०	११५०००
जसोती राष्ट्रीय सघेतना केन्द्र	महिला	सक्रिय	५	०	८०००
जसोती राष्ट्रीय सघेतना केन्द्र	महिला	सक्रिय	५	०	८००००
जसोती बचत षण्ण	महिला	सक्रिय	५	०	५००००
जसोती बचत षण्ण	महिला	सक्रिय	२५	०	१००००
कैलाश देव आषा षण्ण	महिला	सक्रिय	३५	०	८५००
जसोती आषा षण्ण	महिला	सक्रिय	२५	०	१८०००

तल्लो मेला, काठमाडौं
संस्थागत प्रतिवेदन

संस्थाको नाम	संस्थाको किसिम	सकृयता	सदस्य		जम्मा पुँजी
			महिला	पुरुष	
शिव बुद्धाई महिला समुह	महिला	सक्रिय	४२	०	९५०००
शिव बुद्धाई मिश्रीत समुह	मिश्रीत	सक्रिय	७	२८	९२०००
शिव बुद्धाई मिश्रीत तथा सांघातिक समुह	मिश्रीत	सक्रिय	११	९	२७५०००
शिव बुद्धाई महिला समुह	महिला	सक्रिय	२४	०	५००००
शिव बुद्धाई मिश्रीत तथा सांघातिक समुह	मिश्रीत	सक्रिय	१६	२०	३६५०००
शिव बुद्धाई महिला समुह	महिला	सक्रिय	३०	०	१०१०००
शिव बुद्धाई महिला समुह	महिला	सक्रिय	२५	०	८०००
शिव बुद्धाई महिला समुह	महिला	सक्रिय	२५	०	१३०००
शिव बुद्धाई महिला समुह	महिला	सक्रिय	६०	०	५००००
तट्याङ्क संकलन बर्ष: २०१४					
शिव बुद्धाई मिश्रीत	मिश्रीत	सक्रिय	१२	१३	५४९०००
शिव बुद्धाई महिला	महिला	सक्रिय	२७	०	११२०००
शिव बुद्धाई मिश्रीत	मिश्रीत	सक्रिय	२७	३	४६८०००
शिव बुद्धाई मिश्रीत	मिश्रीत	निस्कृय	१३	१२	६०००
शिव बुद्धाई मिश्रीत	मिश्रीत	निस्कृय	११	११	१४००००
शिव बुद्धाई महिला	महिला	सक्रिय	३०	०	१००००
शिव बुद्धाई महिला	महिला	सक्रिय	५१	०	४००००
शिव बुद्धाई महिला	महिला	सक्रिय	२५	०	३००००
शिव बुद्धाई महिला	महिला	सक्रिय	२५	०	१२०००
शिव बुद्धाई महिला	महिला	सक्रिय	२५	०	१५०००
शिव बुद्धाई महिला	महिला	सक्रिय	३५	०	३००००
शिव बुद्धाई मिश्रीत	मिश्रीत	सक्रिय	३६	३६	१८००००
शिव बुद्धाई मिश्रीत	मिश्रीत	सक्रिय	१०	३४	८०००००
शिव बुद्धाई महिला	महिला	सक्रिय	२५	०	३५००
शिव बुद्धाई महिला	महिला	सक्रिय	२७	०	१८०००
शिव बुद्धाई महिला	महिला	सक्रिय	२५	०	१०००
शिव बुद्धाई मिश्रीत	मिश्रीत	सक्रिय	३०	१	२०००
शिव बुद्धाई महिला	महिला	सक्रिय	९	०	१५५०००
शिव बुद्धाई महिला	महिला	सक्रिय	३२	०	६०००००
शिव बुद्धाई महिला	महिला	सक्रिय	२५	०	५०००
शिव बुद्धाई महिला	महिला	सक्रिय	२५	०	१५०००
शिव बुद्धाई महिला	महिला	सक्रिय	३०	०	१०००००
शिव बुद्धाई महिला	महिला	सक्रिय	९	०	४७०००
शिव बुद्धाई महिला	महिला	सक्रिय	३२	०	५७०००
तट्याङ्क संकलन बर्ष: २०१२					
शिव बुद्धाई महिला	महिला	सक्रिय	२४	०	८५०००
शिव बुद्धाई महिला	महिला	सक्रिय	१८	०	८५००
शिव बुद्धाई महिला	महिला	सक्रिय	१६	०	५००००
शिव बुद्धाई मिश्रीत	मिश्रीत	सक्रिय	२५	१५	९६००
शिव बुद्धाई महिला	महिला	निस्कृय	३६	०	४०००
शिव बुद्धाई महिला	महिला	सक्रिय	३३	०	४००००
शिव बुद्धाई महिला	महिला	सक्रिय	२९	०	२५०८१०



संस्थाको नाम	संस्थाको कितिम	सकृपता	सदस्य		जम्मा पुँजी
			महिला	पुरुष	
ज्याज बसु	महिला	निस्कृप	४५	०	१२०००
किसिम बसु/सुपुसिम संस्था	महिला	सक्रिय	३४	०	४१०००
ज्याज बसु	महिला	सक्रिय	६५	०	६५००९
१२ वटा/कुल संकलन वर्ष: २०७२					
किसिम बसु/सुपुसिम संस्था	महिला	सक्रिय	६३	०	४००००
ज्याज बसु	महिला	सक्रिय	३५	०	३५०००
किसिम बसु/सुपुसिम संस्था	महिला	सक्रिय	४०	०	४००००
ज्याज बसु	महिला	निस्कृप	४४	०	५००
किसिम बसु/सुपुसिम संस्था	महिला	सक्रिय	१०	०	३०००
किसिम बसु	महिला	सक्रिय	९	०	५१०००
साइपसिस्टाको जम्मा			२,४३८	५८६	१६,१८७,०८२

 कोष संस्था
 कोष संस्थाको कार्यालय
 तलकोट, बारा
 वि.सं. २०७२

विद्यमान सरकारी/सेवालय अथवा

क्र.सं.	संस्था की संस्था की नाम	संस्था की संस्था की प्रकार	थीर संख्या						थीर मुंजी क	समा संविदा संख्या	थीर संख्या क			संस्था संविका संस्था											
			संस्था		समा		समा				मन्य संख्या	संस्था संविदा संख्या	थीर संख्या	संस्था संविदा संख्या	थीर संख्या	संस्था संविदा संख्या	महिला	संस्था	समा						
			महिला	पुरुष	महिला	पुरुष	महिला	पुरुष	महिला	पुरुष															
संस्था सं. १	संस्था सं. १ : २०१४																								
१	संस्था सं. १ : २०१४	संस्था सं. १ : २०१४	२३	५३	१६९	१०७	१९२	१६०	६९,४५०.००	७१५,७७५.००			३५७,५२०.००	४२७,०००.००	५	१									
संस्था सं. २	संस्था सं. २ : २०१४																								
१	संस्था सं. २ : २०१४	संस्था सं. २ : २०१४	२४	७६	०	०	१५	२१५	३९	२६३	५०,०००.००	३५,०००.००													
संस्था सं. ३	संस्था सं. ३ : २०१४	No coop.																							
संस्था सं. ४	संस्था सं. ४ : २०१४																								
१	संस्था सं. ४ : २०१४	संस्था सं. ४ : २०१४	१२५	०	०	०	३१०	०	४३५	०	१०५,०००.००	२,०३३,०७२.००	८८६,०९६	१००,०००	७००,०००	२३	०	१६	३९						
संस्था सं. ५	संस्था सं. ५ : २०१४	No coop.																							
संस्था सं. ६	संस्था सं. ६ : २०१४	No coop.																							
संस्था सं. ७	संस्था सं. ७ : २०१४																								
१	संस्था सं. ७ : २०१४	संस्था सं. ७ : २०१४									१,०१७,४२८	३,०६३,६११	८९५,०९६	९७१,४६५	१,१२७,०००	३१	१	०	९						
संस्था सं. ८			१६३	१३६	०	०	५१४	३३३	६६६	५५३	१,०१७,४२८	३,०६३,६११	८९५,०९६	९७१,४६५	१,१२७,०००	३१	१	०	९						

अनुसूचि - ६

विद्यार्थन तथा माहापालिका माहापालिका अंतर्गत

क्र.सं.	विद्यार्थन तथा माहापालिका अंतर्गत	गाव	विद्यार्थनी संख्या			शिक्षण स्तरावरील संख्या	माहिती साधना सुविधा	शुद्धीकरण (उपलब्ध)	संयुक्त वरद शौचालय	पुस्तक पुस्तक शौचालय	शौचालय प्रदान	शौचालय किंवा वरद सुविधा (उपलब्ध)	शौचालयकी रक्कम
			ए	ब	क								
खंड नं. १													
संयुक्त संस्थान नं. २०१४													
१	श्री. वि. वि.	श्री. वि.	११	१०	१६	५	श्री. वि.	श्री. वि.	श्री. वि.	श्री. वि.	श्री. वि.	श्री. वि.	३
२	श्री. वि. वि.	श्री. वि.	५०	५०	६५	५	श्री. वि.	श्री. वि.	श्री. वि.	श्री. वि.	श्री. वि.		
३	श्री. वि. वि.	श्री. वि.	१६	५५	६९	५	श्री. वि.	श्री. वि.	श्री. वि.	श्री. वि.	श्री. वि.		
४	श्री. वि. वि.	श्री. वि.	६६	५५	५५	५	श्री. वि.	श्री. वि.	श्री. वि.	श्री. वि.	श्री. वि.	२	
५	श्री. वि. वि.	श्री. वि.	१६	१५	१६	५	श्री. वि.	श्री. वि.	श्री. वि.	श्री. वि.	श्री. वि.	४	
६	श्री. वि. वि.	श्री. वि.	१६	१५	१५	५	श्री. वि.	श्री. वि.	श्री. वि.	श्री. वि.	श्री. वि.	२	
७	श्री. वि. वि.	श्री. वि.	५६	५५	५५	५	श्री. वि.	श्री. वि.	श्री. वि.	श्री. वि.	श्री. वि.	२	
८	श्री. वि. वि.	श्री. वि.				५	श्री. वि.	श्री. वि.	श्री. वि.	श्री. वि.	श्री. वि.		
९	श्री. वि. वि.	श्री. वि.				५	श्री. वि.	श्री. वि.	श्री. वि.	श्री. वि.	श्री. वि.		
खंड नं. २													
संयुक्त संस्थान नं. २०११													
१	श्री. वि. वि.	श्री. वि.	८०	९०	१७०	६	श्री. वि.	श्री. वि.	श्री. वि.	श्री. वि.	श्री. वि.	२	
२	श्री. वि. वि.	श्री. वि.	७४	४४	११८	२	श्री. वि.	श्री. वि.	श्री. वि.	श्री. वि.	श्री. वि.	२	
३	श्री. वि. वि.	श्री. वि.	१७८	२५७	४३५	१४	श्री. वि.	श्री. वि.	श्री. वि.	श्री. वि.	श्री. वि.	२	
४	श्री. वि. वि.	श्री. वि.	११	९	२०	२	श्री. वि.	श्री. वि.	श्री. वि.	श्री. वि.	श्री. वि.	२	
खंड नं. ३													
संयुक्त संस्थान नं. २०११													
१	श्री. वि. वि.	श्री. वि.	५५	५७	११२	५	श्री. वि.	श्री. वि.	श्री. वि.	श्री. वि.	श्री. वि.	२	
२	श्री. वि. वि.	श्री. वि.	१०९	१०८	२१७	१०	श्री. वि.	श्री. वि.	श्री. वि.	श्री. वि.	श्री. वि.	२	
खंड नं. ४													
संयुक्त संस्थान नं. २०१४													
१	श्री. वि. वि.	श्री. वि.	५५	५५	५५	५	श्री. वि.	श्री. वि.	श्री. वि.	श्री. वि.	श्री. वि.	१	

 महाराष्ट्र शासन
 शिक्षण विभाग
 मुंबई, महाराष्ट्र
 २०११

अनुसूची - ८



गाउँपालिकाको स्वास्थ्य सम्बन्धि विवरण

OPD Morbidity Data

क्र.सं.	ICD Code	रोगको नाम	विरामी संख्या											
			महिला						पुरुष					
			१	२	३	४	५	६	१	२	३	४	५	६
		लट्याङ्क संकलन गरिएको वर्ष :	२०७४	२०७४	२०७४	२०७४	२०७४	२०७४	२०७४	२०७४	२०७४	२०७४	२०७४	२०७४
१	A01	प्यादे ज्वरो	०	२०	३९	४	०	२१	३३	५				
२	A09	आमापखाला	२	१९	४४	०	७	२६	३८	६				
३	A06	आउँजारी	५	२५	४४	२१	२	२७	३९	१४				
४	A03	रातमासी	१	१०	२५	०	२	१५	३५	२				
५	K52	किटाणुरहित आमापखाला	०	३०	४७	०	०	४५	५४	०				
६	A00	हैजा	०	०	०	०	०	०	०	०				
७	B82	जुका	३	१०	४०	१०	२	१३	१०	६				
८	R17	जडिस	०	०	०	०	०	०	०	०				
९	A64	यौनजन्य रोगहरु	०	०	०	०	०	०	०	०				
१०	B24	HIV/AIDS	०	०	०	०	०	०	०	०				
११	E46	कुपोषण	३	३	४४	०	१	५	२९	०				
१२	E50	प्रिटेमिनको कमीले हुने रोगहरु	०	०	०	०	०	३	०	०				
जम्मा			१४	११७	३०४	३५	१४	१५५	२३८	३३				

अनुसूची-११

टोल अनुसार सुविधा स्तर वर्गिकारण तथा कठिनाता अंक

टोलको नाम	टोलको कोड	बाधार बर्षको तथ्यांक (२०७१-२०७४)				हालको तथ्यांक (२०७५)				कठिनाता अंक
		कमल बाधुली	रुपम सुविधागत	सोको सुविधागत	केको सुविधागत	कमल बाधुली	रुपम सुविधागत	सोको सुविधागत	केको सुविधागत	
सम्बन्धित संकलन बर्ष : २०७४										
	६७००४०१८०१	१९			१९	१९		१९	२००	
बुधौ	६७००४०१८०१	१९			१९	१९		१९	२००	
बुधौ	६७००४०१८०२	१			१	१		१	२००	
बुधौ	६७००४०१८०१	१२		१२		३९	३९		१००	
बुधौ	६७००४०२८०२	२१		२१		२१	२१		१००	
बुधौ	६७००४०२८०३	८	८			८	८		०	
बुधौ	६७००४०२८०४	१		१		१	१		१००	
बुधौ	६७००४०३८०१	४१			४१	४३		४३	२००	
बुधौ	६७००४०४८०१	८	८			८	८		०	
बुधौ	६७००४०४८०२	७	७			७	७		०	
बुधौ	६७००४०४८०३	२			२	२		२	२००	
बुधौ	६७००४०४८०४	२		२		२	२		१००	
बुधौ	६७००४०४८०५	२८		२८		३०	३०		१००	
बुधौ	६७००४०४८०६	१४	१४			१४	१४		१००	
बुधौ	६७००४०५८०१	१२	१२			१२	१२		०	
बुधौ	६७००४०५८०३	७			७	७		७	२००	
बुधौ	६७००४०५८०४	९		९		९		९	२००	
बुधौ	६७००४०५८०५	१४			१४	१९		१९	२००	
बुधौ	६७००४०५८०५	९	९			९	९		०	
बुधौ	६७००४०६८०१	१९	१९			१९	१९		०	
बुधौ	६७००४०६८०२	२			२	३		३	२००	
बुधौ	६७००४०६८०३	२०		२०		२१	२१		१००	
बुधौ	६७००४०६८०४	२०		२०		२०	२०		१००	
बुधौ	६७००४०६८०५	४		४		४	४		१००	
बुधौ	६७००४०७८०१	१			१	१		१	२००	
बुधौ	६७००४०७८०२	१२			१२	१२		१२	२००	
बुधौ	६७००४०७८०३	३		३		३	३		१००	
बुधौ	६७००४०७८०४	४	४			४	४		०	
बुधौ	६७००४०७८०५	३	३			३	३		०	
बुधौ	६७००४०७८०६	१९			१९	१९		१९	२००	
बुधौ	६७००४०७८०७	३		३		३	३		१००	
बुधौ	६७००४०७८०८	३			३	३		३	२००	
बुधौ	६७००४०८८०१	१		१		१	१		१००	
बुधौ	६७००४०८८०२	२	२			२	२		०	



टोलको नाम	टोलको कोड	आघार बर्षको तथ्यांक (२०७१-२०७४)				हालको तथ्यांक (२०७५)				कठिनता अंक
		कम्प्युटर	प्रथम सुविधागत	दोस्रो सुविधागत	तेस्रो सुविधागत	कम्प्युटर	प्रथम सुविधागत	दोस्रो सुविधागत	तेस्रो सुविधागत	
श्री	67004408C03	१*	१*			१२	१२			०
सत	67004408C04	१७	१७			१७	१७			०
सुपारी	67004408C05	२		२		२		२		१००
सत	67004408C06	२	२			२	२			०
स	67004409C01	५	५			५	५			०
सुपारी	67004409C02	१	१			१	१			०
सि टोल	67004409C03	१	१			१	१			०
स	67004409C04	७		७		७		७		१००
सिपारपाला	67004409C05	२			२	२			२	२००
सुपारी	67004409C06	३६	३६			३६	३६			०
सुपारी	67004409C07	३	३			३	३			०
जम्मा (वडा नं. १)		४४६	१५५	१५०	१४१	४६२	१५८	१५१	१५३	
तथ्याङ्क संकलन बर्ष : २०७२										
परासी	67001405C01	४१	०	४१		५७	४	५३		९३
टोल	67001405C02	१०	०	१०		१०		१०		१००
टोड	67001406C01	१	०	१		४		४		१००
बास	67001406C02	१७	०	१७		१७		१७		१००
डडा	67001406C03	२९	०	२९		२९		२९		१००
साङ्गा	67001406C04	१४	०	१४		१४		१४		१००
सागी बस्ना	67001407C01	३५	०	३५		३६		३६		१००
साटन टुंगा	67001407C02	४४	०	४४		५७		५७		१००
साँगाउ	67001408C01	२४	०	२४		२४	१	२३		९६
जङ्घ्या आँखडा	67001408C02	२	०		२	३			३	२००
बजारपाला १	67001408C03	३	०		३	३	३			०
बजारपाला २	67001408C04	१०	०	१०		११	११			०
सिपा	67001408C05	९	०	९		९	९			०
सुपारी	67001408C06	४	०		४	७			७	२००
धमलसा	67001409C01	६	०		६	७			७	२००
टुंगा	67001409C02	२२	०	२२		२३		२३		१००
जङ्घ्या आँखडा	67001409C03	६	०		६	६			६	२००
कडा	67001409C04	६	०		६	१०			१०	२००
पतली	67001409C05	५	०	५		५		५		१००
सुपारी	67001409C06	५	०	५		७		७		१००
साँगाउ	67001409C07	४	०		४	६			६	२००
जम्मा (वडा नं. २)		२९७	०	२६६	३१	३३५	२८	२६८	३९	०
तथ्याङ्क संकलन बर्ष : २०७२										
किमतीसा	67001401C01	२	०	२		२		२		१००

 नेपाल सरकार
 काठमाडौं
 तलकोट, काठमाडौं
 त्रिभुवन टोल ५
 २०७२

विद्यमान खानेपानी योजनाहरूको हालको संचालन अवस्था

क्र. सं.	योजनाको नाम	योजनाको कोड	घण्टेदरि	संचालको नाम	संचालको कोड	संचालको प्रकार	संचालको स्थिति	संचालन अवस्था			संचालनको अवस्था			
								संचालको प्रकार	संचालको स्थिति	संचालको अवस्था	संचालको प्रकार	संचालको स्थिति	संचालको अवस्था	
बडा नं. 1 तथ्यांक संकलन बर्ष २०७४-२०७५														
१	पुर्वकोश का.प.सं.	670044EW01	१	पुर्वकोश	67004405501	विद्यमान खानेपानी संचालन	१००१	१	१	१	१	१	१	१
२	अमरावती का.प.सं.	670044EW02	११	अमरावती पुरा क	67004405507	विद्यमान खानेपानी संचालन	१००३	१	१	१	१	१	१	१
३	सुनकोशी का.प.सं.	670044EW03	१६	सुनकोशी पुरा	67004405510	विद्यमान खानेपानी संचालन	१००५	१	१	१	१	१	१	१
४	सेपनासा का.प.सं.	670044EW04	१	सेपनासा पुरा १	67004405508	विद्यमान खानेपानी संचालन	१००३	१	१	१	१	१	१	१
५	खोरीकोशी का.प.सं.	670044EW05	३	खोरीकोशी पुरा	67004405511	का.प.सं.	१०११	१	१	१	१	१	१	१
६	सुनकोशी का.प.सं.	670044EW06	१	सुनकोशी का.प.सं.	67004405505	विद्यमान खानेपानी संचालन	१००५	१	१	१	१	१	१	१
७	पुर्वकोश का.प.सं.	670044EW07	१४	पुर्वकोश पुरा	67004405504	UNICLER-विद्यमान का.प.	१००५	१	१	१	१	१	१	१
८	सेपनासा का.प.सं.	670044EW08	४१	सेपनासा पुरा	67004407509	विद्यमान खानेपानी संचालन	१००४	१	१	१	१	१	१	१
९	पुर्वकोशी का.प.सं.	670044EW09	१६	पुर्वकोशी पुरा	67004405501	विद्यमान खानेपानी संचालन	१००३	१	१	१	१	१	१	१
१०	सेपनासा का.प.सं.	670044EW10	१४	सेपनासा पुरा	67004404505	सीटी विद्यमान कोश	१००५	१	१	१	१	१	१	१
११	सुनकोशी का.प.सं.	670044EW11	८	सुनकोशी पुरा	67004404502	विद्यमान खानेपानी संचालन	१००३	१	१	१	१	१	१	१
१२	अमरावती का.प.सं.	670044EW12	४१	अमरावती पुरा ३	67004404508	विद्यमान खानेपानी संचालन	१००५	१	१	१	१	१	१	१
१३	खोरीकोशी का.प.सं.	670044EW13	७४	खोरीकोशी पुरा	67004407501	विद्यमान खानेपानी संचालन	१००३	१	१	१	१	१	१	१
१४	सेपनासा का.प.सं.	670044EW14	१६	सेपनासा पुरा	67004401501	सीटी विद्यमान कोश	१००५	१	१	१	१	१	१	१
१५	सीटी का.प.सं.	670044EW15	८	सीटी पुरा	67004406509	विद्यमान खानेपानी संचालन	१००३	१	१	१	१	१	१	१
जम्मा (बडा नं. १)														
बडा नं. 2 तथ्यांक संकलन बर्ष २०७५-२०७६														
१	सिन्धुवासी खा पा	670014EW06	41	सिन्धुवासी मुहान	67001405535	WUPP	१००५	0	1	0	0	1	0	0
२	पोखरेला खा पा	670014EW07	10	पोखरेला	67001405533	मुनिसिप	१००५	0	1	0	0	0	0	4
३	सिन्धुवासी खा पा	670014EW08	60	सिन्धुवासी	67001406536	टिप आर	१००५	0	1	0	0	0	4	0
४	टिप खा पा	670014EW09	52	टिप मुहान	67001407540	WUPP	१००५	0	1	0	0	1	0	0
५	पानिमाइ खा पा	670014EW10	10	पानिमाइ १	67001408544	मुनिसिप	१००३	0	0	0	1	0	0	0



क्र	करीबी खा पा	670014EW11	29	हरिसि मुहान	67001408541	मुनिसीप	1001	आंशिक रूपमा परेको	0	1	0	0	1	0	0	0	3	0	320	1000	10	1000
b	तिपा खा पा	670014EW12	14	छिप्यानि	67001409559	WUPP	1001	आंशिक रूपमा परेको	0	1	0	0	1	0	0	2	0	200	1000	10	1000	
c	सिन्नाउ मुहान खा पा	670014EW13	22	सिन्नाउ मुहान	67001409546	मुनिसीप	1001	आंशिक रूपमा परेको	0	1	0	0	1	0	0	0	0	350	1000	10	1000	
e	निच्योसि चोरलेस का.पा सोबला		4	निच्योसि चोरलेस		RVWRMP	1001															
f	करीबी, घट्टेबोला, पानीमाचू, का.पा सोबला		24	करीबी, घट्टेबोला, पानीमाचू, मा.गु. 1, 2		RVWRMP	1001															
बडा नं. 3	जम्मा (बडा नं. 2)		266																			
1	सिन्ध्याडी खा पा	670014EW01	46	सिन्ध्याडी	67001401502	WUPP	1001	आंशिक रूपमा परेको	1	0	1	0	0	1	2	0	0	500	1000	10	1000	
2	त्याखुडी खा पा	670014EW02	9	त्याखुडी	67001401503	गा बि स	1001	आंशिक रूपमा परेको	1	0	0	0	0	0	1	0	0	600	1000	10	1000	
3	रुपलेस खा पा	670014EW03	47	रुपलेस 1	67001401506	WUPP	1001	आंशिक रूपमा परेको	1	0	1	0	0	4	0	0	1	300	1000	10	1000	
4	सिन्ध्याडी खा पा	670014EW04	31	सिन्ध्याडी	67001402521	PAF	1001	समरी परेको	1	0	1	0	0	0	0	0	0	700	1000	10	1000	
5	परा मुहान खा पा	670014EW05	73	परा मुहान	67001404528	नेपाल सरकार	1001	आंशिक रूपमा परेको	1	0	0	0	0	0	0	5	0	200	1000	10	1000	
जम्मा (बडा नं. 3)			206																			
बडा नं. 4	राध्याक संकलन बर्ष 2074-2075																					
1	अपरो सोना का.पा.सो	670034EW01	84	अपरो सोना	67003401506	र. बि.सो	1001	को	1	0	0	0	0	0	0	0	0	1000	1000	10	1000	
2	राध्याक का.पा.सो	670034EW02	47	राध्याक मु.प. संशोधन मु.प.	67003403503, 67003403510	र. बि.सो	1001	को	0	0	0	0	0	0	0	0	0	1000	1000	10	1000	
3	करीबी का.पा.सो	670034EW03	11	करीबी मु.प.	67003403509	र. बि.सो	1001	को	0	0	0	0	0	0	0	0	0	1000	1000	10	1000	
4	करीबी का.पा.सो	670034EW04	11	करीबी मु.प.	67003402505	राज्यपाल कार्यालय	1001	को	0	0	0	0	0	0	0	0	0	1000	1000	10	1000	
5	करीबी का.पा.सो	670034EW08	11	करीबी मु.प.	67003405508	नेपाल सरकार	1001	को	0	0	0	0	0	0	0	0	0	1000	1000	10	1000	
6	करीबी का.पा.सो	670034EW09	11	करीबी मु.प.	67003405510	र. बि.सो	1001	को	0	0	0	0	0	0	0	0	0	1000	1000	10	1000	
जम्मा (बडा नं. 4)			272																			



विद्यमान कुलो सिकाई योजनाहरूको संघालन तथा मर्मत सार्थक व्यवस्थापनको अवस्था

क्र.सं.	योजनाको नाम	योजनाको कोड	सोतको विवरण		वर्ष	प्रतिवर्षको खर्च	सेवा क्षेत्र		उ.सं. सञ्चालि विवरण				सम्बन्धी विवरण	संस्थापकको नाम	संस्थापकको पता	संस्थापकको सम्पर्क नम्बर	संस्थापकको फोन नम्बर	
			राज्य	संघ			ग्राम	सुस्ता	सुस्ता	सुस्ता	सुस्ता	सुस्ता						सुस्ता
वडा नं. १		साम्याक संकलन वर्ष २०७४-२०७५																
१	पुर्वेन्द्र सि.कु.	६७००४६६०१	सुस्ता	सुस्ता	६७००४६६०१	१५.००	१११	३००	१	८	१	७	७	१	१	१	१	१
२	दीदी विर्वा कुलो	६७००४६६०२	सुस्ता	सुस्ता	६७००४६६०२	२०.००	२०	१५०	१	१	१	७	७	१	१	१	१	१
३	बदर बस्	६७००४६६०३	सुस्ता	सुस्ता	६७००४६६०३	२५.००	१५	२५५	१	१	१	७	७	१	१	१	१	१
४	पुर्वेन्द्र विर्वा कुलो	६७००४६६०४	सुस्ता	सुस्ता	६७००४६६०४	१५.००	११	१५०	१	१	१	७	७	१	१	१	१	१
वडा नं. २		साम्याक संकलन वर्ष २०७५-२०७६																
१	परिगाड सि.कु.	६७००१४६६०१	सुस्ता	सुस्ता	६७००१४६६०१	२२.६४	६०	२५०	५	६	६	१३	७	५	५	५	५	५
२	सिन्धुवा सि.कु.	६७००१४६६०२	सुस्ता	सुस्ता	६७००१४६६०२	२०.३	७	१५०	५	६	६	१३	७	५	५	५	५	५
३	सिन्धुवा सि.कु.	६७००१४६६०३	सुस्ता	सुस्ता	६७००१४६६०३	२६.३४	४	१०५	०	०	०	०	७	५	५	५	५	५
४	तल्लो सि.कु.	६७००१४६६०४	सुस्ता	सुस्ता	६७००१४६६०४	१८.३०	४	८०	०	०	०	०	७	५	५	५	५	५
५	बसिपति बल सि.कु.	६७००१४६६०५	सुस्ता	सुस्ता	६७००१४६६०५	२५.३	६०	१४०	०	०	०	०	७	५	५	५	५	५
६	कपला सि.कु.	६७००१४६६०६	सुस्ता	सुस्ता	६७००१४६६०६	२५.३	६०	११०	०	०	०	०	७	५	५	५	५	५
७	बेटी सि.कु.	६७००१४६६०७	सुस्ता	सुस्ता	६७००१४६६०७	३१.२३	६०	१००	०	०	०	०	७	५	५	५	५	५
८	सौभाग्य सि.कु.	६७००१४६६०८	सुस्ता	सुस्ता	६७००१४६६०८	१६.३७	५०	४०	०	०	०	०	७	५	५	५	५	५
९	परदेकुल सि.कु.	६७००१४६६०९	सुस्ता	सुस्ता	६७००१४६६०९	०.०३८	३०	३७	०	०	०	०	७	५	५	५	५	५
वडा नं. ३		साम्याक संकलन वर्ष २०७६-२०७७																
१	कतिबेत सि.कु.	६७००१४६६०१	सिस्ता	सिस्ता	६७००१४६६०१	११.३४	६४	२५०	४	७	११	७	७	५	५	५	५	५
२	परिमेश सि.कु.	६७००१४६६०२	सिस्ता	सिस्ता	६७००१४६६०२	१२.७	२०	२५	०	०	०	७	७	५	५	५	५	५
वडा नं. ४		साम्याक संकलन वर्ष २०७४-२०७५																
१	पुर्वेन्द्र विर्वा कुलो	६७००३४६६०१	सुस्ता	सुस्ता	६७००३४६६०१	३५.००	५४	३००	५	६	६	७	७	५	५	५	५	५
२	सुस्ता विर्वा कुलो	६७००३४६६०२	सुस्ता	सुस्ता	६७००३४६६०२	१८.००	७३	१५३	२	६	६	७	७	५	५	५	५	५



विद्यमान आधुनिक तथा सपु सिचाई योजनाहरूको भौतिक तथा संचालन ब्यवस्थापनको अवस्था

क्र.स.	योजनाको नाम	योजनाको कोड	योजनाको प्रकार	स्रोतको विवरण			सेवा क्षेत्र		संरचना विवरण			उ.स. विवरण			योजना सम्बन्धि अन्य विवरण		अर्जित सम्पत्ति विवरण	
				नाम	कोड	प्रयोग गर्नुको बराबर (सि.स.से)	पुरुष	महिला	वर्षाको कर्मचारी	वर्षाको विद्यार्थी	वर्षाको शिक्षक	नर्सिग	डिएलए	डिएलए	डिएलए	संस्था	संस्था	संस्था
बडा नं. १	सध्याक संकलन बर्ष २०७४-२०७५																	
१	नयानी सपु सिचाई	६७००४६३४४४०१	सुधारिएको पोखरी	बान्ने खरायत १	६७००४६३६६०६		३५	१००						सरको				
२	नयानी सपु सिचाई	६७००४६३४४४०२	सुधारिएको पोखरी	नयानी मुल	६७००४६३७७६१०		२८	५०						गा.वि.स.	२०५९			
३	भाडीबोला सपु सिचाई योजना	६७००४६३४४४०३	सुधारिएको पोखरी	भाडीबोला मुल २	६७००४६३६६६००२		५८	९०						सरको	२०६०			
४	नुवानी पानी सपु सिचाई	६७००४६३४४४०४	सुधारिएको पोखरी	नुवानी मुल २	६७००४६३६६६००६		४	२०						गा.वि.स.	२०६७			
५	दरितावस्ती सपु सिचाई	६७००४६३४४४०५	सुधारिएको पोखरी	गढाहाडबोला	६७००४६३६६६००५		१	५						विज्जना विकास	२०६३			
बडा नं. २	सध्याक संकलन बर्ष २०७५-२०७६																	
	No NIP																	
बडा नं. ३	सध्याक संकलन बर्ष २०७५-२०७६																	
	No NIP																	
बडा नं. ४	सध्याक संकलन बर्ष २०७४-२०७५																	
	No NIP																	
बडा नं. ५	सध्याक संकलन बर्ष २०७४-२०७५																	
	No NIP																	
बडा नं. ६	सध्याक संकलन बर्ष २०७२-२०७५																	
	No NIP																	
बडा नं. ७	सध्याक संकलन बर्ष २०७२-२०७५																	
	No NIP																	
	गाउँपालिकाको प्रकाश													१२६	२६५			

सचिव, नयानी सपु सिचाई योजना
 नयानी, नयानी, नयानी

विद्यमान सुधारिएको / परम्परागत पानी घट्ट योजनाहरूको संचालन तथा व्यवस्थापन अभिसार

क्र.सं.	योजनाको नाम	योजनाको कोड	योजनाको प्रकार	राीताको विवरण			स्वामित्व	योजना संचालन वर्ष	सामाजिक धारपुरी	मुनीको सन्चाल	सापठको प्रकार	संरचनाको संख्या	संरचनाको प्रकार
				नाम	कोड	प्रयोग गरिएको पानीको सहाइ							
खण्ड नं. १													
सध्याक संकलन वर्ष २०७४-२०७५													
१	विद्युतले चलाइएको पानी घट्ट	६७००४६६००१	पानीघट्ट	विद्युतले चलाइएको	६७००४६६००१	१५	सहयोग	२०६२	२५	२०	सहयोग	सहयोग	सहयोग
२	सहयोगले चलाइएको पानी घट्ट	६७००४६६००२	पानीघट्ट	सहयोग	६७००४६६००२	२५	सहयोग	२०६२	३६	२००	सहयोग	सहयोग	सहयोग
३	सहयोगले चलाइएको पानी घट्ट	६७००४६६००३	पानीघट्ट	सहयोग	६७००४६६००३	२५	सहयोग	२०४५	४३	१००	सहयोग	सहयोग	सहयोग
४	सहयोगले चलाइएको पानी घट्ट	६७००४६६००४	पानीघट्ट	सहयोग	६७००४६६००४	२५	सहयोग	२०६५	६	१००	सहयोग	सहयोग	सहयोग
५	सहयोगले चलाइएको पानी घट्ट	६७००४६६००५	पानीघट्ट	सहयोग	६७००४६६००५	०.९६, ०.६७५	सहयोग		३४	३००	सहयोग	सहयोग	सहयोग
६	सहयोगले चलाइएको पानी घट्ट	६७००४६६००६	पानीघट्ट	सहयोग	६७००४६६००६	२५	सहयोग	२०५४	५८	१००	सहयोग	सहयोग	सहयोग
७	सहयोगले चलाइएको पानी घट्ट	६७००४६६००७	पानीघट्ट	सहयोग	६७००४६६००७	१५	सहयोग	२०६९	५८	१००	सहयोग	सहयोग	सहयोग
८	सहयोगले चलाइएको पानी घट्ट	६७००४६६००८	पानीघट्ट	सहयोग	६७००४६६००८	२०	सहयोग	२०७२	५८	२००	सहयोग	सहयोग	सहयोग
९	सहयोगले चलाइएको पानी घट्ट	६७००४६६००९	पानीघट्ट	सहयोग	६७००४६६००९	२०	सहयोग	२०७०	९६	२५०	सहयोग	सहयोग	सहयोग
१०	सहयोगले चलाइएको पानी घट्ट	६७००४६६०१०	पानीघट्ट	सहयोग	६७००४६६०१०	३०	सहयोग	१९९०	४६	२०	सहयोग	सहयोग	सहयोग
खण्ड नं. २													
सध्याक संकलन वर्ष २०७९-२०७५													
१	राजको पानी घट्ट	६७००१४६१००५	परम्परागत	सुकगाड	६७००१४६१००५	२०.३४	स्वामित्व	२०६५	६१	१*			सहयोग
२	सहयोगले चलाइएको पानी घट्ट	६७००१४६१००६	परम्परागत	सुकगाड	६७००१४६१००६	२०.३४	स्वामित्व	२०३५		३९४			सहयोग
३	सहयोगले चलाइएको पानी घट्ट	६७००१४६१००७	परम्परागत	सुकगाड	६७००१४६१००७	२०.३४	स्वामित्व	२०३५		३९४			सहयोग
४	सहयोगले चलाइएको पानी घट्ट	६७००१४६१००८	परम्परागत	सुकगाड	६७००१४६१००८	२०.३४	स्वामित्व	२०३५		३९४			सहयोग



विद्यमान लघु जलविद्युत योजनाहरूको संघालय अवस्था

क्र.सं.	योजनाको नाम	योजनाको कोड	सकार	उपरोक्ता समितिमा सदस्य संख्या		उपरोक्ता समिति दर्ता भएको	स्रोतको विवरण			सेवा क्षेत्र	सेवा प्राप्त भएको वर्ष	सङ्घीय तिकाय	स्रोतको स्वामित्व	विवरण दिनुपर्ने मस्युल (एनिसु बुनिट)	संलग्नताको विवरण				
				६	६		नाम	कोड	६						६	६	६		
बडा नं. १		तथ्यांक संकलन वर्ष २०७४-२०७५																	
	No MHP																		
बडा नं. २		तथ्यांक संकलन वर्ष २०७१-२०७५																	
	No MHP																		
बडा नं. ३		तथ्यांक संकलन वर्ष २०७१-२०७५																	
	No MHP																		
बडा नं. ४		तथ्यांक संकलन वर्ष २०७४-२०७५																	
	No MHP																		
बडा नं. ५		तथ्यांक संकलन वर्ष २०७४-२०७५																	
	No MHP																		
बडा नं. ६		तथ्यांक संकलन वर्ष २०७२-२०७५																	
	No MHP																		
बडा नं. ७		तथ्यांक संकलन वर्ष २०७२-२०७५																	
	No MHP																		
१	संलग्नताको विवरण	६७००१००७५१००१	MHP																

संलग्नताको विवरण
 तालिका, बर्ग १
 २०७५



गुरुबोचाना सम्मोचनको समयमा (२०७५) निर्माणधिन अवस्थामा रहेका जलश्रोत सम्बन्धि योजनाहरूको विवरण

क्र.सं.	संस्थाको नाम	संस्थाको क्षेत्र	वडा नं.	पुरको नाम	योजना सम्पन्न हुने वर्ष	संस्थाको प्रकार	साभालित पर्युटी
उपरोक्त संकलन वर्ष २०७५							
1	टी सानो नमु वि. कुले	नमु विपारुई	1	टी सानो १, २	2074/75	बडा कार्यालय	36
2	गुफाको नमु वि. कुले	नमु विपारुई	1	गुफाको पुन	2074/75	बडा कार्यालय	28
3	सोरोपुडा नमु वि. कुले	नमु विपारुई	1	सडा आला पुन	2074/75	बडा कार्यालय	15
4	काँचकोट नमु वि. कुले	नमु विपारुई	1	काँचकोट पुन	2074/75	परत	90
5	गुफाको टीको नमुपुसोको संस्था	नमुपुसोको	2	गुफाको		REDP/DOC/WARD	121
6	सोरोपुडा/सोरोपुडा/सोरोपुडाको संस्था	सोरोपुडाको	2	सोरोपुडा, सोरोपुडा, सोरोपुडा	2075	RVVBRMP	67
7	सोरोपुडा/सोरोपुडाको संस्था	सोरोपुडाको	2	सोरोपुडा/सोरोपुडा	2075	RVVBRMP	204
8	सोरोपुडा/सोरोपुडाको संस्था	सोरोपुडाको	2	गुफाको			15
9	सोरोपुडाको संस्था	सोरोपुडाको	3	सोरोपुडाको पुन/सोरोपुडा	2075/76	RVVBRMP	85
10	सोरोपुडाको संस्था	सोरोपुडाको	3	सोरोपुडाको	2075/76	RVVBRMP	57
11	सोरोपुडाको संस्था	सोरोपुडाको	3	सोरोपुडाको		बडा कार्यालय	91
12	सोरोपुडाको संस्था	सोरोपुडाको	3	सोरोपुडाको		बडा कार्यालय	2
13	सोरोपुडाको संस्था	सोरोपुडाको	4	सोरोपुडाको पुन		बडा कार्यालय	24
14	सोरोपुडाको संस्था	सोरोपुडाको	5	सोरोपुडाको पुन		बडा कार्यालय	79
15	सोरोपुडाको संस्था	सोरोपुडाको	5	सोरोपुडाको पुन		बडा कार्यालय	37
16	सोरोपुडाको संस्था	सोरोपुडाको	6	सोरोपुडाको पुन/सोरोपुडाको पुन	2075/76	RVVBRMP	152
17	सोरोपुडाको संस्था	सोरोपुडाको	6	सोरोपुडाको पुन	2075/76	RVVBRMP	30
18	सोरोपुडाको संस्था	सोरोपुडाको	6	सोरोपुडाको पुन		बडा कार्यालय	0
19	सोरोपुडाको संस्था	सोरोपुडाको	7	सोरोपुडाको पुन/सोरोपुडाको पुन	2075/76	RVVBRMP	88
सोरोपुडाको संस्था							1221

राजधानिका स्वीय प्रस्तावित बहुउपयोगी योजनाहरूको प्राथमिकता क्रम मान्यताको सूचि



क्र.सं.	प्रस्तावित योजनाको नाम	योजनाको कोड	सं. वि.	योजनाको प्रकार	योजनाको प्रकार/वर्ग/सुद प्रिथिव	प्रस्तावित योजनाको नाम	क्षेत्र वि./शे	राजधानिका योजनाको नाम	राजधानिका अनुसूची					योजनाको अनुमानित लागत	राजधानिका अनुसूचीको क्रम/वर्ग	
									आवेदनको संख्या	परामर्शगत विचार	सम्पुर्ण विचार	सुझाविको संख्या	सम्पुर्ण अनुसूची			विभिन्न टोपी
प्रस्तावनाको संख्या, अनुसूचीको क्रम योजना अनुसार																
१	बहुउपयोगी योजना	7020001/PM/US/101	४	WS-MIT	नदी	गुणार, लोचिखोला	०.१८	क्षेत्रमा योजना	६७	६७			१००	१,५४१,०००	न.स.	
२	क्षेत्रीय बहुउपयोगी योजना	7020000/PM/US/102	५	WS-MIT	नदी	भारपुर, मकवानपुर	०.६०/०.३२	क्षेत्रमा	३१	३१			५५	७१३,०००	न.स.	
३	संयुक्त बहुउपयोगी योजना	7020001/PM/US/103	१	CH-MGP-IV M	नदी	भूमिगाउँ		संयुक्त, भाउगाउँ, लोचिखोला, लोचिखोला, लोचिखोला	१४९	१४९	१४९	१४९	२००	१३,०१४,०००	न.स.	
४	सुद प्रिथिवी योजना	7020000/PM/US/104	३	MGP-CI	नदी	गुणार	२७८.४०	नदी, लोचिखोला, लोचिखोला, लोचिखोला	९९	९९	९९	९९	१५०	६,६१४,०००	न.स.	
५	क्षेत्रीय बहुउपयोगी योजना	7020000/PM/US/105	५	CH-MGP-IV M	नदी	गंगादेव क्षेत्र	१६०.००	क्षेत्रीय, न.स. न.स.	१००	१००	२००	४१७	१३०	३०,६७५,०००	न.स.	
६	संयुक्त बहुउपयोगी योजना	7020001/PM/US/106	१	CH-MGP-IV M	नदी	सुद प्रिथिवी	३.२९	क्षेत्रीय, न.स., लोचिखोला, लोचिखोला	१०३	१०३	१०३	१०३	१७५	९,०५६,०००	न.स.	
७	संयुक्त बहुउपयोगी योजना	7020001/PM/US/107	१	CH-MGP-IV M	नदी	लोचिखोला	२.४७	क्षेत्रीय, न.स., लोचिखोला, लोचिखोला	१०३	१०३	१०३	१०३	२००	९,००६,०००	न.स.	
८	क्षेत्रीय बहुउपयोगी योजना	7020001/PM/US/108	१	CH-MGP-IV M	नदी	क्षेत्रीय, न.स.	०.९९/०.०७	क्षेत्रीय, न.स., लोचिखोला, लोचिखोला	५५	५५	५५	५५	११०	४,५३०,०००	न.स.	
९	संयुक्त बहुउपयोगी योजना	7020001/PM/US/109	१	CH-IVM	नदी	लोचिखोला क्षेत्र	१३.५०	क्षेत्रीय, न.स.	२५	२५	२५	२५	९०	४७६,०००	न.स.	
									९८	७३३	०	६३६	९३६	१२१०	७९८७८०००	

यसमा प्रस्तावित बहुउपयोगी योजनाहरूको प्राथमिकता क्रम अनुसारको सूचि

क्र.सं.	प्रस्तावित योजनाको नाम	योजनाको कोड	सं. वि.	योजनाको प्रकार	योजनाको प्रकार/वर्ग/सुद प्रिथिव	प्रस्तावित योजनाको नाम	क्षेत्र वि./शे	राजधानिका योजनाको नाम	राजधानिका अनुसूची					योजनाको अनुमानित लागत	राजधानिका अनुसूचीको क्रम/वर्ग	
									आवेदनको संख्या	परामर्शगत विचार	सम्पुर्ण विचार	सुझाविको संख्या	सम्पुर्ण अनुसूची			विभिन्न टोपी
१	क्षेत्रीय बहुउपयोगी योजना	7020000/PM/US/101	४	WS-MIT	नदी	गुणार क्षेत्र	०.११४	क्षेत्रीय	७	७			१५	८४,०००		
२	क्षेत्रीय बहुउपयोगी योजना	7020000/PM/US/102	४	WS-MIT	नदी	भारपुर क्षेत्र	०.१०	क्षेत्रीय	१०	८			२७	१२०,०००		
									१७	१८	०	०	४२	२०४,०००		
									११५	७३३	१५	६३६	९३६	१२५२	८०,०८३,०००	

अनुसूची - २१



गाउँपालिका स्तरीय प्रस्तावित खानेपानी योजनाहरूको प्राथमिकता क्रम अनुसारको सूचि

क्र.सं.	प्राथमिकता क्रम	प्रस्तावित खानेपानी योजनाको नाम	योजनाको कोड	बडा नं.	योजनाको प्रकार	योजनाको प्रकार/प्रकार	प्रकृति/नया/मर्मत/पुनः निर्माण	प्रस्तावित स्रोतको नाम	मूल्य/से	लाभान्वित टोलहरूको नाम	घरघुटी संख्या	योजनाको अनुमानित लागत	कार्यान्वयन गर्ने तिकाय बडा/गा.पा.
गुरुखोबनाको समिक्षा, समायोजन तथा योजना तर्जुमा २०७३													
1	1	पाइलखोला खा.पा. योजना	7020405PWSRL01	5	पाइल प्रणाली	पुनः निर्माण	पाइल खोला	0.8	लातपुर, भक्तपुर, रिताखोला, पाखोला, जोदिदुगा, गा.पा, स्वास्थ्य, विद्यालय	195	14,040,000	गा.पा.	
2	2	पानीखोला खा.पा. योजना	7020401PWSRL02	1	पाइल प्रणाली	नया	पानीखोला मुल	1,089	खारिगाड, रैरी, मिदिटाक, घट्टे बगड, सोर, कुदि, दमाई कामी, पिपलखोला, बडा, सुनि कोट मा.वि, नमुना प्रा.वि, लखोबन प्रा.वि	96	6,912,000	गा.पा.	
3	3	किरिन्त्याढी खा.पा. योजना	7020403PWSRL03	3	पाइल प्रणाली	पुनःनिर्माण	किरिन्त्याढी, मपीन क, खानीनागाड	1,6,0,64,0.54	नित्याभारा, रुपतोला क, ख	93	6,696,000	गा.पा.	
4	4	झरना खा.पा. योजना	7020407PWSRL04	7	पाइल प्रणाली	नया	गुन्साहाला, धाडाहाला, रैजपान १ ख	0.86,0,71,0.23	धीसदेव, खापर, मवानीदुडा, हिमलय मा.वि	182	13,104,000	गा.पा.	
5	5	कोरागाड मल्लो म्यारी स्टाडिम खा.पा. योजना	7020402PWSRL05	2	पाइल प्रणाली	नया	छोरी मल्लो, रिपा खोको	0.13	कोरागाड मल्लो म्यारी, खोरो बरिसा, स्टाडिम, दुगा(गाडा)	30	2,160,000	गा.पा.	
6	6	पाइल खा.पा. योजना	7020404PWSRL06	4	पाइल प्रणाली	पुनः निर्माण	सावुखानेखोला	0.38	राबलगाड, उपरकोट, सुपारतोला, रिमौन, लन्वा, सिडा, नेटा खेनडी	130	9,360,000	गा.पा.	
7	7	पुपुडा खा.पा. योजना	7020406PWSRL07	6	पाइल प्रणाली	नया	श्रीखोरेखक	0.375	मुगाडा टोल	36	2,592,000	गा.पा.	

20	गोदमुनी बा. पा योजना	7020401PWSRL20	1	पार्स्य प्रणाली	नयाँ	गोदमुनी मुल	0.13	गोदमुनी मुल	36	2,592,000	गा.पा.
21	पट्टेखोला रोहोरो बस्ति-आ. पा योजना	7020407PWSRL21	7	पार्स्य प्रणाली	नयाँ	पट्टेखोला	5.13	पट्टेखोला रोहोरो बस्ति	60	4,320,000	गा.पा.
22	ज्यासिगडा (रोहोरो बस्ति)आ. पा योजना	7020407PWSRL22	7	पार्स्य प्रणाली	नयाँ	जालडुगा मुल	0.132	ज्यासिगडा रोहोरो बस्ति	48	3,456,000	गा.पा.
23	नाइलेडा कैकिल्क बा. पा योजना	7020404PWSRL23	4	पार्स्य प्रणाली	नयाँ	पानीमुल	4.09	लोक्वड, सिम, जिन्नाडा	35	2,520,000	गा.पा.
	रक्म								1706	122,832,000	

बडा स्तरीय प्रस्तावित खानेपानी योजनाहरूको प्राथमिकता कम अनुसारको सूचि

क्र. सं.	प्रस्तावित खानेपानी योजनाको नाम	योजनाको कोड	बडा नं.	योजनाको प्रकार	योजनाको प्रकृति नयाँ/मर्मत/पुनः निर्माण	प्रस्तावित योजनाको नाम	बलाब सि/से	नामावित टोलहरूको नाम	धरपुटी संख्या	योजनाको अनुमानित लागत	कार्यान्वयन गर्ने विकास बडा/गा.पा.
1	पुलपुल्या बा. पा योजना	7020401PWWL01	1	फिफ्ट प्रणाली	नयाँ	पुलपुल्या पानी, बैसकोपानी	0.071, 0.068	बुद्धखानेपानी, सैराड, खैलाथाबागा, द. बन्धुवा, प्रा. वि.	8	576,000	बडा
2	भाडेखोला बा. पा योजना	7020401PWWL02	1	पार्स्य प्रणाली	मर्मत	भाडेखोला मुल	0.34	भाडेपाउ क. ख. बाटोमाथी टोल	58	4,176,000	बडा
3	गढगढेखोला बा. पा योजना	7020401PWWL03	1	पार्स्य प्रणाली	नयाँ	गढगढेखोला	0.38	साथा	7	504,000	बडा
4	चोरनेला खानेपानी योजना	7020404PWWL01	2	पार्स्य प्रणाली	मर्मत	चोरनेला	0.24	रोल, सिरला (रोहोरो बस्ति)	10	720,000	बडा
5	ज्याबुङ बा. पा योजना	7020403PWWL01	3	पार्स्य प्रणाली	पुनः निर्माण	ज्याबुङ	0.57	छेलाखोला	11	792,000	बडा
6	जंगीखोला बा. पा योजना	7020403PWWL02	3	पार्स्य प्रणाली	नयाँ	मपीन बा. भेरीखोला, पट्टेखोला, नाउली	0.26, 0.18, 0.34	किरिस्टा, लम्ना खामीली, साइकाटपा, पाल्तिभिड	15	1,080,000	बडा
7	जुङ्ग बा. पा योजना	7020403PWWL03	3	पार्स्य प्रणाली	नयाँ	फुलकुटे, जुकोरवा, घ. ज्ञासागाड	0.26, 0.18, 0.34	सिरला, पारिमेला ज्ञाबुङ, कोल्पाट	14	1,008,000	बडा



8	1	छात्रवृत्ति खा. पा. योजना	7020404PWWW101	4	पाईप प्रणाली	नया	ठाकुरभेला धानी, लोदियाधाराड, तल्को आदिवासी	0.112, 0.90, 0.034	मुस्याराल, लोदियाधाराड, भगल	17	1,224,000	रुका
9	2	मकानी खा. पा. योजना	7020404PWWW102	4	पाईप प्रणाली	मर्मत	तल्को गाडेपार, मल्को गाडेपार	0.024, 0.06 2	मल्को शेडा	25	1,800,000	रुका
10	1	छात्र खा. पा. योजना	7020405PWWW101	5	पाईप प्रणाली	नया	छात्राधानी मुल	0.02	तल्को मेलवलीन	10	720,000	रुका
11	2	श्रीठि खा. पा. योजना	7020405PWWW102	5	पाईप प्रणाली	मर्मत	श्रीठि मुल	0.15	मौला, पदाबात, धराना	69	4,956,000	रुका
12	1	काठाधानी खा. पा. योजना	7020406PWWW101	6	पाईप प्रणाली	पुन निर्माण	काठाधानी क	0.14	राजकुडा (दोहोरो बस्ति)	20	1,440,000	रुका
13	2	धनीन खा. पा. योजना	7020406PWWW102	6	पाईप प्रणाली	नया	धनीन	0.14	धनीन (अस्थाई बस्ति)	14	1,008,000	रुका
		जम्मा								278	20,016,000	
गाउँपालिकाको जम्मा										1984	142,848,000	

 नेपाल सरकार
 मा. उच्च शिक्षा विभाग
 काठमाडौं, नेपाल
 २०७३



गाउँपालिका स्तरीय प्रस्तावित परम्परागत सिंचाई योजनाहरूको प्राथमिकता क्रम अनुसारको सूचि

क्र.सं.	प्रस्तावित सिंचाई योजनाको नाम	योजनाको कोड	वडा नं.	योजनाको प्रकार	योजनाको प्रकृति नया/मर्मत/पुनः निर्माण	प्रस्तावित क्षेत्रको नाम	बहाव लि/से	धरमूरी संख्या	सिंचाईसेवा क्षेत्र (क्षेत्रको नाम)	सिंचित क्षेत्रफल (रोपनी)	योजनाको अनुमानित लागत	कार्यान्वयन गर्न निकाय वडा/गा.पा
मुसोखनाको सीमडा, सभायोजना तथा योजना तर्जुमा २०७५												
1	सैनतोलानी सिंचाई कुलो	7020407PCRL01	7	कुलो सिंचाई	पुनःनिर्माण	दातोली गाड	150.00	174	सैनतोलानी	117	1,287,000	गा.पा
2	त्रिउला सिंचाई कुलो	7020402PCRL02	2	कुलो सिंचाई	मर्मत	सुकगाड	278.40	79	डाडाखेत, नौलाखेत, धर्पा पदकाटिया, दुलाखेत, खडिखेत	900	9,900,000	गा.पा
3	मेलखिचौना सिंचाई कुलो	7020405PCRL03	5	कुलो सिंचाई	पुनःनिर्माण	दातोली गाड	150.00	261	रावसगाड, जयकोट, सुभरतोल, भक्तपुर, रिठा पाटा, लखिचौरपुर, कोटेडु गा. धापागाड, सामाईरा, गडतोला, भाडी, पैथार खाल, धरान्ला	1600	17,600,000	गा.पा
4	नुगाडा सिंचाई कुलो	7020406PCRL04	6	कुलो सिंचाई	पुनःनिर्माण	पानी भनागाड	112.00	35	नुगाडासेरा, बडिगाड खेत	210	2,310,000	गा.पा
5	मुकगाड मिलना सिंचाई कुलो	7020407PCRL05	3	कुलो सिंचाई	नया	सुकगाड	278.40	99	भाभ, भवानी, त्रिउला	1100	12,100,000	गा.पा
6	साया सिंचाई कुलो	7020401PCRL06	1	कुलो सिंचाई	नया	गाडगाडे खोला क.ख.ग.	0.188, 0.375, 0.66	36	साया खेत	40	440,000	गा.पा
7	मुसगाड सिंचाई कुलो	7020407PCRL07	1	कुलो सिंचाई	नया	सुपगाड		140	तोला खेत	800	8,800,000	गा.पा
8	दाङगाड मज्जो सिंचाई कुलो	7020402PCRL08	2	कुलो सिंचाई	पुनःनिर्माण	सुकगाड	278.40	61	धारिगाड खेत	300	3,300,000	गा.पा
9	कोरेगाड सिंचाई कुलो	7020404PCRL09	4	कुलो सिंचाई	पुनःनिर्माण	भातेगाड	90.00	55	पगान्त	300	3,300,000	गा.पा



10	श्रीधर पारिमेला सिंचाई कुलो	7020403PCRWL10	3	कुलो सिंचाई	नया	शिरतावासीसतलकोट खोला	14.40	30	पारिमेला श्रीधर पारिमेला	300	3,300,000	गा.पा
11	तलकोट सेरो सिंचाई कुलो	7020405PCRWL11	5	कुलो सिंचाई	नया	तलकोट खोला	180.00	81	तलकोट सेरो	120	1,320,000	गा.पा
12	तोसिगाड सिंचाई कुलो	7020407PCRWL12	7	कुलो सिंचाई	नया	शतोली गाड	150.00	156	तोसिगाड खेत	142	1,562,000	गा.पा
13	कोटलगाड सिंचाई कुलो	7020406PCRWL13	6	कुलो सिंचाई	पुन:निर्माण	शतोली गाड	150.00	43	कोटलगाड खेत	100	1,100,000	गा.पा
14	बाडेगाड सिंचाई कुलो	7020406PCRWL14	6	कुलो सिंचाई	पुन:निर्माण	छोडेगाडी खोला	30.40	152	बाडेगाड खेत, बाडेगाड खेत, गडगाड खेत, गडगाड खेत	180	1,980,000	गा.पा
15	मौभेरी सिंचाई कुलो	7020401PCRWL15	1	कुलो सिंचाई	नया	सुनिगाड		30	मौभेरी खेत	80	880,000	गा.पा
16	मोरा सिंचाई कुलो	7020405PCRWL16	5	कुलो सिंचाई	नया	तलकोट खोला	180.00	31	मोराखेत	40	440,000	गा.पा
17	घटखोला सिंचाई कुलो	7020404PCRWL17	4	कुलो सिंचाई	पुन:निर्माण	तलकोट खोला	180.00	25	उपकोट,भाडीखोला	40	440,000	गा.पा
18	पावल सिंचाई कुलो	7020407PCRWL18	7	कुलो सिंचाई	नया	घटखोला	5.10	100	पावल खेत	20	220,000	गा.पा
19	सुनिगाड सिंचाई कुलो	7020401PCRWL19	1	कुलो सिंचाई	नया	सुनिगाड		95	चौर खेत	600	6,800,000	गा.पा
20	रातोडी सिंचाई कुलो	7020407PCRWL20	7	कुलो सिंचाई	पुन:निर्माण	शतोली गाड	150.00	56	सिमलटुडा	48	528,000	गा.पा
21	गान्जुडा सिंचाई कुलो	7020401PCRWL21	1	कुलो सिंचाई	नया	सुनिगाड		60	गान्जुडा खेत	200	2,200,000	गा.पा
								1799		7237	79,607,000	

बडामा स्तरीय प्रस्तावित परम्परागत सिंचाई योजनाहरुको प्राथमिकता क्रम अनुसारको सूचि

क्र.सं.	प्रस्तावित सिंचाई योजनाको नाम	योजनाको कोड	बडा नं.	योजनाको प्रकार	योजनाको प्रकृति नया/मर्मत/पुन:निर्माण	प्रस्तावित स्रोतको नाम	बलाब सि/से	धरपुटी संख्या	सिंचाईसेवा क्षेत्र (खेतहरुको नाम)	सिंचित क्षेत्रफल (शेपती)	योजनाको अनुमानित लागत	कार्यान्वयन गर्न निकट बडा/गा.पा
1	श्रीधर सिंचाई योजना	7020403PCRWL01	1	कुलो सिंचाई	मर्मत	श्रीधरगाड		98	चौर खेत	60	660,000	बडा
2	श्रीधरबाबगाड सिंचाई योजना	7020401PCRWL02	1	कुलो सिंचाई	नया	सुनिगाड		5	चौलाबाबगाड	5	55,000	बडा
3	श्रीधरबाब सिंचाई योजना	7020401PCRWL03	1	कुलो सिंचाई	नया	सुनिगाड		2	गिरिसङ्गल खेत	15	165,000	बडा
4	गडखेत पारिगाड सिंचाई योजना	7020403PCRWL01	2	कुलो सिंचाई	मर्मत	सुकगाड	278.40	81	गडखेत,पारिगाड	400	4,400,000	बडा

गाउँपालिका स्तरीय प्रस्तावित लघु सिंचाई योजनाहरूको प्राथमिकता क्रम अनुसारको सूचि

क्र.सं.	प्रस्तावित सिंचाई योजनाको नाम	योजनाको कोड	वडा नं.	योजनाको प्रकार	योजनाको प्रकृति नयाँ/मर्मत/पुनः निर्माण	प्रस्तावित योजनाको नाम	वडा नं./से	घरघुरी संख्या	वागमनियत टोलहरूको नाम	विधित क्षेत्रफल (रोपनी)	अनुयायित लागत	कार्यान्वयन गर्ने विवरण वडा/गा.पा.
गुरुयोजनाको श्रेणिका, समयोचन तथा योजना तर्जुमा २०७५												
1	बघालपला लघु सिंचाई योजना	7020402PMMATRLO1	2	सु. पोखरी	नयाँ	घट्टेढोला	0.05	38	बघालपला क.सं, बौरागाउँ	245	2,695,000	गा.पा.
2	घट्टेढोला लघु सिंचाई योजना	7020401PMMATRLO2	1	सु. पोखरी	नयाँ	नाउली मुस क.सं	0.045, 0.045	35	धैर, रसित कानीटे	200	2,200,000	गा.पा.
3	लोकाढ लघु सिंचाई योजना	7020404PMMATRLO3	4	सु. पोखरी	नयाँ	कोटेसला, नाचकुन्द	0.075, 1.0	35	लोकाढ, सिम, जिन	100	1,100,000	गा.पा.
4	घोडेबापानी लघु सिंचाई योजना	7020403PMMATRLO4	3	सु. पोखरी	नयाँ	सितलाखोला	14,200	73	बाँस, पुनि बाँस	90	990,000	गा.पा.
5	माढेढोला लघु सिंचाई योजना	7020405PMMATRLO5	5	सु. पोखरी	नयाँ	माढेढोला	1,300	29	रादीपौडा, डाढा गा.व.पानीगाउँ	81	891,000	गा.पा.
6	हिम्बापानी लघु सिंचाई योजना	7020406PMMATRLO6	6	सु. पोखरी	नयाँ	हिम्बापानी	0.025	33	मन्लागाउँ	15	165,000	गा.पा.
7	झानीगाउँ लघु सिंचाई योजना	7020407PMMATRLO7	7	सु. पोखरी	नयाँ	दाढागोडा	0.420	20	धमापीगाउँ, मट्टा	12	132,000	गा.पा.
8	नम पोखरी लघु सिंचाई योजना	7020403PMMATRLO8	3	सु. पोखरी	नयाँ	जल मुहान	0.450	32	कोसं, भडाढगाउँ	250	2,750,000	गा.पा.
9	सिनगाउँ लघु सिंचाई योजना	7020402PMMATRLO9	2	सु. पोखरी	नयाँ	सिनगाउँ	0.260	36	चुमलाया, कुंगाना, मन्लो जदियाओखर	240	2,640,000	गा.पा.
10	गाँदेबापानी लघु सिंचाई योजना	7020407PMMATRLO10	7	सु. पोखरी	नयाँ	गाँदेबापानी	0.000	40	पापला, अस्यापी	80	890,000	गा.पा.



बढा स्तरीय प्रस्तावित लघु सिंचाई योजनाहरूको प्राथमिकता क्रम अनुसारको सूचि

क्र.सं.	प्रस्तावित सिंचाई योजनाको नाम	योजनाको कोड	बढा नं.	योजनाको प्रकार	योजनाको प्रकृति नया /मर्मत/पुनः निर्माण	प्रस्तावित योजनाको नाम	बढा नं. सि/से	घरघुरी संख्या	लाभान्वित टोलहरूको नाम	सिंचित क्षेत्रफल (रोपनी)	अनुमानित लागत	कार्यान्वयन गर्ने विकास बढा/गा.पा
11	भाडेखोला सयु सिंचाई योजना	7020401PMTIRL11	1	सु. पोखरी	नया	भाडेखोला गाउँमाथि, गाउँखोला	0.045, 0.015, 0.005	59	भाडेगाँव क	50	560,000	गा.पा
12	सिन्धुखोला सयु सिंचाई योजना	7020401PMTIRL12	1	सु. पोखरी	नया	सिन्धुखोला मुल	0.130	30	सैरागाँव	90	550,000	गा.पा
13	भाडेखोला, खातिगाँव सयु सिंचाई योजना	7020401PMTIRL13	1	सु. पोखरी	नया	भाडेखोला १	0.630	39	खातिगाँव, देहाला	45	495,000	गा.पा
14	खातिगाँव, भाडेखोला सयु सिंचाई योजना	7020401PMTIRL14	1	सु. पोखरी	नया	भाडेखोला	0.196	40	खातिगाँव, रैतीगाँव	20	220,000	गा.पा
	जम्मा							539	0	1478	16259000	
1	भाडे खोला सयु सिंचाई योजना	7020401PMTIRL01	1	सु. पोखरी	पुनःनिर्माण	भाडेखोला मुल २	0.13	60	खातिगाँव, रैतीगाँव	90	990,000	बढा
2	नुवापानी सयु सिंचाई योजना	7020401PMTIRL02	1	सु. पोखरी	मर्मत	नुवापानी मुल २	0.36	4	नुवापानी	20	220,000	बढा
3	सैराखल सयु सिंचाई योजना	7020401PMTIRL03	1	सु. पोखरी	मर्मत	बाल्नेखोलाएल १, २	0.96, 0.67	48	नन्दीत	200	2,200,000	बढा
4	सिन्धु खोला सयु सिंचाई योजना	7020401PMTIRL04	1	सु. पोखरी	मर्मत	भाडेगाँव खोला २	0.19	1	काँचि टोला	5	55,000	बढा
5	खाँखोला सयु सिंचाई योजना	7020401PMTIRL05	1	सु. पोखरी	नया	गैरुपानी मुल	0.40	10	गोठि खैर	30	330,000	बढा
6	नुवापानी, खाँखोला सयु सिंचाई योजना	7020401PMTIRL06	1	सु. पोखरी	नया	भाडेगाँव खोला १	0.66	2	नुवापानी	5	55,000	बढा
7	सैराखोला सयु सिंचाई योजना	7020401PMTIRL07	1	सु. पोखरी	नया	सिन्धुखोला २	0.06	16	देउघर	30	330,000	बढा
8	खाँखोला सयु सिंचाई योजना	7020402PMTIRL01	2	सु. पोखरी	नया	गाउँखोला	0.20	14	माक	20	220,000	बढा

अनुसूची - २४



गाउँपालिका स्तरीय प्रस्तावित लघुजलविद्युत् योजनाहरूको प्राथमिकता क्रम अनुसारको सूचि

क्र.सं.	प्रस्तावित योजनाको नाम	योजनाको कोड	बडा नं.	योजनाको प्रकार	योजनाको प्रकृत नया / मर्मत पुनः निर्माण	प्रस्तावित सातको नाम	बडा नं. वि/से	साभारित टोलहरूको नाम	पर्युटी संख्या	योजनाको अनुमानित सागत	कार्यान्वयन गर्न निक्कै बडा/गल.पा
1	तलकोट लघु जलविद्युत् योजना	7020405PMMHPRLO1	5	लघु जलविद्युत्	नया	तलकोट खोला	180.00	बडा नं. ३, ४, ५, कक्षा सबै टोल	982	73,650,000	गा.पा.
2	सुनिगाड, शान्देन लघु जलविद्युत् योजना	7020401PMMHPRLO2	1	लघु जलविद्युत्	नया	सुनिगाड	159.00	बडा नं. १ का सबै टोलहरू	482	34,650,000	गा.पा.
3	सोकरु लघु जलविद्युत् योजना	7020404PMMHPRLO3	4	लघु जलविद्युत्	पुनः निर्माण	विभिन्नी खोला	76.00	लोकरुड, सिम, कुवा, जिल्ला डा, वाडेडुंगा, लोडबगर	49	3,675,000	गा.पा.
4	रुमैलगाड	7020403PMMHPRLO4	3	लघु जलविद्युत्	नया	रुमैलगाड	160.00	किमतीली, शानेमुडा, जिल्लामोरा, कोरसल, छेल्खोला, भाडगाड, रुपातोला क.ब, किर्किटा, तल्लो रुमैली, साडकाट्या	175	13,125,000	गा.पा.
5	सुकगाड लघु जलविद्युत् योजना	7020403PMMHPRLO5	3	लघु जलविद्युत्	नया	सुकगाड	278.40	बस्ति, सिलता, धौराडा क, ब, न्नाबुडी, युस्ति बस्ति परिसर कोलथौर, धौराडा	99	7,425,000	गा.पा.
गाउँपालिकाको जम्मा											
									1767	132,525,000	

बडा स्तरीय प्रस्तावित सुधारारणको पानीघट्ट योजनाहरूको प्राथमिकता क्रम अनुसारको सूचि

क्र.सं.	प्राथमिकता क्रम	प्रस्तावित विधार्थ योजनाको नाम	योजनाको कोड	बडा नं.	योजनाको प्रकार	योजनाको प्रकृति नया / मर्मत / पुनः निर्माण	प्रस्तावित खेतको नाम	बलाब सि / हे	साभान्वित टोलहरूको नाम	पर्युरी संख्या	योजनाको अनुमानित लागत	कार्यान्वयन गर्ने बडा/गा.पा
सुदूरपश्चिमाको सीमसा, समायोजना तथा योजना तर्जुमा २०७५												
1	1	नयानी सु. घट्ट योजना	7020401P1WMMWL01	1	सुधारिएको	नया	नयापानी	0.77	नरुनी, देउघर, काफल डाडा, सिलकाधारा, भना र, डाउगाउ, डाडा, कुला कुला	48	200,000	बडा
2	2	घट्टेबगर सु. घट्ट योजना	7020401P1WMMWL02	1	सुधारिएको	नया	सुनिगाड		खारिगाउ, रैरीगाउ	41	200,000	बडा
3	3	दिडमुनी सु. घट्ट योजना	7020401P1WMMWL03	1	सुधारिएको	नया	डाडीगाड	15.00	वीर, दक्षिण, कानी, भाट गाउ	92	200,000	बडा
4	4	गढगडेखोला सु. घट्ट योजना	7020401P1WMMWL04	1	सुधारिएको	नया	गढगडेखोला १, २, ३	0.189, 0.37 5.0.66	रैराड, दक्षिणवर्तिन, गौरी ठवीर, मुगु विस्तीना	45	200,000	बडा
5	5	सडई सु. घट्ट योजना	7020401P1WMMWL05	1	सुधारिएको	नया	सुनिगाड		घट्टेबगर, गौरी साइन, रैरीगाउ, खानीग िउ, नुवापानी	64	200,000	बडा
6	6	वीलापावगर सु. घट्ट योजना	7020401P1WMMWL06	1	सुधारिएको	नया	सुनिगाड		रैराड, गौरीवीर, मुगु विस्तीना, नुडन्वानी कानी, सावा, वीलापा वगर	55	200,000	बडा
7	1	खोवा सु. घट्ट योजना	7020402P1WMMWL01	2	सुधारिएको	नया	सुकागाड	278.40	धरासी, दोल, रोडबारा	88	200,000	बडा
8	2	काफलको रब सु. घट्ट योजना	7020402P1WMMWL02	2	सुधारिएको	नया	सुकागाड	278.40	माभ, डाडाबारा	64	200,000	बडा
9	3	खोवा सु. घट्ट योजना	7020402P1WMMWL03	2	सुधारिएको	नया	सुकागाड	278.40	धामी, बरगा, पाटनडुगा	83	200,000	बडा

ಸರ್ಕಾರಿ ದಾಖಲೆ

 ಕರ್ನಾಟಕ ಸರ್ಕಾರ

 ಬೆಂಗಳೂರು

10	1	ಬಡ್ಡಿಯಾದ ಹಣದ ಬಡ್ಡಿ	7020403P1W1M1W1D1	3	ಸ್ವರ್ಣೀಯ	ನರ್ಸ	ರಹೀಬ್‌ನಗರ	160.00	ಜಿಲ್ಲಾ ಸಿರಿಪಾಲಕರು, ಕೊಡವೆ ಜಿಲ್ಲಾ ಸಿರಿಪಾಲಕರು, ಕೊಡವೆ ಜಿಲ್ಲಾ ಸಿರಿಪಾಲಕರು, ಕೊಡವೆ ಜಿಲ್ಲಾ ಸಿರಿಪಾಲಕರು	69	200,000	ಬಡ್ಡಿ
11	2	ಉಳಿತಾಯ ಹಣದ ಬಡ್ಡಿ	7020403P1W1M1W1D2	3	ಸ್ವರ್ಣೀಯ	ನರ್ಸ	ರಹೀಬ್‌ನಗರ	160.00	ಉಳಿತಾಯ ಖಾತೆ, ಸಿರಿಪಾಲಕರು, ಕೊಡವೆ ಜಿಲ್ಲಾ ಸಿರಿಪಾಲಕರು, ಕೊಡವೆ ಜಿಲ್ಲಾ ಸಿರಿಪಾಲಕರು	106	200,000	ಬಡ್ಡಿ
12	3	ಕಿರಿಯಾದ ಹಣದ ಬಡ್ಡಿ	7020403P1W1M1W1D3	3	ಸ್ವರ್ಣೀಯ	ನರ್ಸ	ಸಿರಿಪಾಲಕರು	14.20	ಬಡ್ಡಿ, ಸಿರಿಪಾಲಕರು, ಕೊಡವೆ ಜಿಲ್ಲಾ ಸಿರಿಪಾಲಕರು, ಕೊಡವೆ ಜಿಲ್ಲಾ ಸಿರಿಪಾಲಕರು	99	200,000	ಬಡ್ಡಿ
13	1	ಉಳಿತಾಯ ಹಣದ ಬಡ್ಡಿ	7020404P1W1M1W1D1	4	ಸ್ವರ್ಣೀಯ	ನರ್ಸ	ಬೆಂಗಳೂರು	35.00	ಉಳಿತಾಯ ಖಾತೆ, ಸಿರಿಪಾಲಕರು, ಕೊಡವೆ ಜಿಲ್ಲಾ ಸಿರಿಪಾಲಕರು	30	200,000	ಬಡ್ಡಿ
14	2	ಉಳಿತಾಯ ಹಣದ ಬಡ್ಡಿ	7020404P1W1M1W1D2	4	ಸ್ವರ್ಣೀಯ	ನರ್ಸ	ಬೆಂಗಳೂರು	180.00	ಉಳಿತಾಯ ಖಾತೆ, ಸಿರಿಪಾಲಕರು, ಕೊಡವೆ ಜಿಲ್ಲಾ ಸಿರಿಪಾಲಕರು	130	200,000	ಬಡ್ಡಿ
15	3	ಉಳಿತಾಯ ಹಣದ ಬಡ್ಡಿ	7020404P1W1M1W1D3	4	ಸ್ವರ್ಣೀಯ	ನರ್ಸ	ಬೆಂಗಳೂರು	35.00	ಉಳಿತಾಯ ಖಾತೆ, ಸಿರಿಪಾಲಕರು, ಕೊಡವೆ ಜಿಲ್ಲಾ ಸಿರಿಪಾಲಕರು	36	200,000	ಬಡ್ಡಿ
16	4	ಉಳಿತಾಯ ಹಣದ ಬಡ್ಡಿ	7020404P1W1M1W1D4	4	ಸ್ವರ್ಣೀಯ	ನರ್ಸ	ಬೆಂಗಳೂರು	35.00	ಉಳಿತಾಯ ಖಾತೆ, ಸಿರಿಪಾಲಕರು, ಕೊಡವೆ ಜಿಲ್ಲಾ ಸಿರಿಪಾಲಕರು	35	200,000	ಬಡ್ಡಿ
17	5	ಉಳಿತಾಯ ಹಣದ ಬಡ್ಡಿ	7020404P1W1M1W1D5	4	ಸ್ವರ್ಣೀಯ	ನರ್ಸ	ಬೆಂಗಳೂರು	1.00	ಉಳಿತಾಯ ಖಾತೆ, ಸಿರಿಪಾಲಕರು, ಕೊಡವೆ ಜಿಲ್ಲಾ ಸಿರಿಪಾಲಕರು	35	200,000	ಬಡ್ಡಿ
18	6	ಉಳಿತಾಯ ಹಣದ ಬಡ್ಡಿ	7020404P1W1M1W1D6	4	ಸ್ವರ್ಣೀಯ	ನರ್ಸ	ಬೆಂಗಳೂರು	1.00	ಉಳಿತಾಯ ಖಾತೆ, ಸಿರಿಪಾಲಕರು, ಕೊಡವೆ ಜಿಲ್ಲಾ ಸಿರಿಪಾಲಕರು	31	200,000	ಬಡ್ಡಿ
19	1	ಉಳಿತಾಯ ಹಣದ ಬಡ್ಡಿ	7020405P1W1M1W1D1	5	ಸ್ವರ್ಣೀಯ	ನರ್ಸ	ಬೆಂಗಳೂರು	180.00	ಉಳಿತಾಯ ಖಾತೆ, ಸಿರಿಪಾಲಕರು, ಕೊಡವೆ ಜಿಲ್ಲಾ ಸಿರಿಪಾಲಕರು	110	200,000	ಬಡ್ಡಿ
20	2	ಉಳಿತಾಯ ಹಣದ ಬಡ್ಡಿ	7020405P1W1M1W1D2	5	ಸ್ವರ್ಣೀಯ	ನರ್ಸ	ಬೆಂಗಳೂರು	180.00	ಉಳಿತಾಯ ಖಾತೆ, ಸಿರಿಪಾಲಕರು, ಕೊಡವೆ ಜಿಲ್ಲಾ ಸಿರಿಪಾಲಕರು	70	200,000	ಬಡ್ಡಿ
21	3	ಉಳಿತಾಯ ಹಣದ ಬಡ್ಡಿ	7020405P1W1M1W1D3	5	ಸ್ವರ್ಣೀಯ	ನರ್ಸ	ಬೆಂಗಳೂರು	180.00	ಉಳಿತಾಯ ಖಾತೆ, ಸಿರಿಪಾಲಕರು, ಕೊಡವೆ ಜಿಲ್ಲಾ ಸಿರಿಪಾಲಕರು	40	200,000	ಬಡ್ಡಿ

22	1	पुनेरी खोला क सु. घट्ट योजना	7020406P1WMMW101	6	सुधारिएको	नयाँ	पुनेरीखोला	17.00	तल्लो रजडा	43	200,000	बडा
23	2	पुनेरी खोला ख सु. घट्ट योजना	7020406P1WMMW102	6	सुधारिएको	नयाँ	पुनेरीखोला	17.00	मध्य रजडा, मल्लो रजडा	55	200,000	बडा
24	3	पैराटा सु. घट्ट योजना	7020406P1WMMW103	6	सुधारिएको	नयाँ	दातोलीगाड	150.00	पैतोला टोल	11	200,000	बडा
25	4	खाडागाउ सु. घट्ट योजना	7020406P1WMMW104	6	सुधारिएको	नयाँ	पानीभर्ना गाड	112.00	खाडागाउ टोल	24	200,000	बडा
26	5	गाडघट्ट १ सु. घट्ट योजना	7020406P1WMMW105	6	सुधारिएको	नयाँ	पानीभर्ना गाड	112.00	डाडाखला टोल	30	200,000	बडा
27	6	गाडघट्ट २ सु. घट्ट योजना	7020406P1WMMW106	6	सुधारिएको	नयाँ	पानीभर्ना गाड	112.00	कालिकादेव टोल	26	200,000	बडा
28	7	गाडघट्ट ३ सु. घट्ट योजना	7020406P1WMMW107	6	सुधारिएको	नयाँ	पानीभर्ना गाड	112.00	तालाचौर टोल	39	200,000	बडा
29	8	गाडघट्ट ४ सु. घट्ट योजना	7020406P1WMMW108	6	सुधारिएको	नयाँ	पानीभर्ना गाड	112.00	मल्लागाउ टोल	33	200,000	बडा
30	1	घट्टखोला क, र, ग सु. घट्ट योजना	7020407P1WMMW101	7	सुधारिएको	नयाँ	घट्टखोला	5.00	नाउलाटोल, डाडाटोल, पैराटोल	81	200,000	बडा
31	2	गमानी सु. घट्ट योजना	7020407P1WMMW102	7	सुधारिएको	नयाँ	दातोलीगाड	150.00	शाराकाट्या, बरुवाई बरिस्ता	25	200,000	बडा
32	3	कालारौद सु. घट्ट योजना	7020407P1WMMW103	7	सुधारिएको	नयाँ	दातोलीगाड	150.00	शाराकाट्या	20	200,000	बडा
33	4	भनभन्गा सु. घट्ट योजना	7020407P1WMMW104	7	सुधारिएको	नयाँ	दातोलीगाड	150.00	छापराटोल, धौलदेव टोल	89	200,000	बडा
34	5	पुष्पाखेत सु. घट्ट योजना	7020407P1WMMW105	7	सुधारिएको	नयाँ	दातोलीगाड	150.00	भट्टामन्दिर टोल	41	200,000	बडा
35	6	चौद सु. घट्ट योजना	7020407P1WMMW106	7	सुधारिएको	नयाँ	दातोलीगाड	150.00	भगानी टोल	47	200,000	बडा
36	7	खोलाचौर सु. घट्ट योजना	7020407P1WMMW107	7	सुधारिएको	नयाँ	दातोलीगाड	150.00	टुगा टोल	46	200,000	बडा
37	8	पानीगाउ सु. घट्ट योजना	7020407P1WMMW108	7	सुधारिएको	नयाँ	पानीखोला		सुन्दरटोल, खनेडा टोल	47	200,000	बडा

नेपाल सरकार
 मन्त्रालय, योजना, निर्माण र
 संरक्षण विभाग
 काठमाडौं
 २०७३

गाउँपालिकाको वरमा								2,075	7,400,000	
-------------------	--	--	--	--	--	--	--	-------	-----------	--

 नेपाल सरकार
 वित्त विभाग
 काठमाडौं, नेपाल
 २०७३

अनुसूची - २६



बडा स्तरीय प्रस्तावित वातावरण तथा पर्यावरण सम्बन्धि योजनाहरूको प्राथमिकता क्रम अनुसारको सूचि

क्र.सं.	प्रस्तावित योजनाको नाम	योजनाको कोड	बडा नं.	योजनाको प्रकार	योजनाको प्रकृति (नया/मर्मत/पुनः निर्माण)	प्रस्तावित योजनाको नाम (श्रोत सुधार भए)	बडा नं. / शे	लाभान्वित टोलहरूको नाम	पर्याप्त संख्या	योजनाको अनुमानित लागत	कार्यान्वयन गर्न निकाय बडा/ग.ल.प
पुर्याोजनाको समिक्षा, समायोजन तथा योजना तर्जुमा २०१५											
1	बुधाडाडा नदि नियन्त्रण	7020401POWL01	1	तटबन्ध तथा भू-क्षय नियन्त्रण	नया	सुनिगाड		घट्टेबागड, गिरि सर्दल, ऐरीगाड, खतिगाड, जुब पानी	64	150,000	बडा
2	मुलपानी श्रोत सरक्षण	7020401POWL02	1	मुल सरक्षण/सुधार	नया	मुलपानी मुल	0.81	विकाल्ने क.ख.ग	25	150,000	बडा
3	नौला खोला श्रोत सरक्षण	7020401POWL03	1	मुल सरक्षण/सुधार	नया	नौला खोला	0.05	गोठिचौर	36	150,000	बडा
4	चौरखेत सरक्षण	7020401POWL04	1	तटबन्ध तथा भू-क्षय नियन्त्रण	नया	सेति नदि		चौर, कट्टि, दमाई, कामी, भाटगा ट क.ख.पिपलचौलारा	101	150,000	बडा
5	तपोवन पर्यटकीय क्षेत्र सरक्षण	7020401POWL05	1	बुझारोपण तथा परितरे नियन्त्रण	नया	तातेपानी तपोवन मुल	0.08	बडा नं. १ का सदै टोल	482	150,000	बडा
6	सुनिगाड तटबन्ध योजना	7020401POWL06	1	तटबन्ध तथा भू-क्षय नियन्त्रण	नया	सुनिगाड		ऐराडा, तुल्यान्गी, कामी, सांघा, खोला तथा धारा गोठिचौर, मुगु विसौना	55	150,000	बडा
7	मन्नाला सामुदायिक धन सरक्षण	7020401POWL07	1	बुझारोपण तथा परितरे नियन्त्रण	नया			नन्दीरा, देउबर, काफलडाडा, सल्लाधारा, धनरागाड, डाउगा ट, डाडा टुला टुगा	48	150,000	बडा
8	जुझानी श्रोत सरक्षण	7020401POWL08	1	मुल सरक्षण/सुधार	नया	जुझानी मुल	0.1	घट्टल क.ख.घोरेखोला, बान्नेखोला, से रागाड, होरीगाटा, बन्धपुर	107	150,000	बडा

मानव संसाधन विवरण	वडागत रुपमा उपलब्ध मानव संसाधन (संख्या)					
	1	2	3	4	5	6
दश मिस्त्री (कामदार)	33	46	12	12	15	18
मर्मत सम्भार कार्यकर्ता	3	6	4	2	3	2
स्थानिय चर्पी निर्माण कार्यकर्ता	20	35	30	23	11	
काठको का मगने मिस्त्री	25	42	42	12	10	8
विद्युत् प्राविधिक						9
आकाशे घैटो बनाउने मिस्त्री						0
महिला स्वास्थ्य स्वयंम सेविका	9	5	4	4	5	4
जलश्रोत प्रविधिक	3	2	1	2		0
कृषि प्राविधिक	2	1		1		2
पसु स्वास्थ्य प्राविधिक	1		1			2
सामाजिक परिचालक	2	1	2	3	2	
अगुवा कृषक	3	1		5	3	3
सामुदायिक बन व्यवस्थापक						
जम्मा	101	139	96	64	49	48

 तनकोट, बागलुङ
 तनकोट, बागलुङ
 तनकोट, बागलुङ
 २०७२

	जम्मा संख्या
7	
47	183
0	20
0	119
31	170
12	21
0	0
5	38
7	15
1	7
1	5
	10
2	17
	0
106	603

 नेपाल सरकार
 राजधानीका लागि
 तलकाट, काठमाडौं
 निर्माण कार्य सुरु
 २०७१